

108 學年度 科技校院繁星計畫聯合推薦甄選入學 招生簡章

108學年度科技校院繁星計畫聯合推薦甄選委員會

主辦單位： **技專校院招生委員會聯合會**
Joint Commission of Technological and Vocational College Admission Committee

地 址：10608 臺北市大安區忠孝東路三段1號
國立臺北科技大學億光大樓5樓

電 話：(02) 2772-5333 轉226、212、208

傳 真：(02) 2773-1722

查詢網址：<https://www.jctv.ntut.edu.tw/star/>（本簡章請上網自行下載）

電子信箱：star@ntut.edu.tw

中華民國 107 年 11 月

108 學年度科技校院繁星計畫聯合推薦甄選入學招生整體作業流程

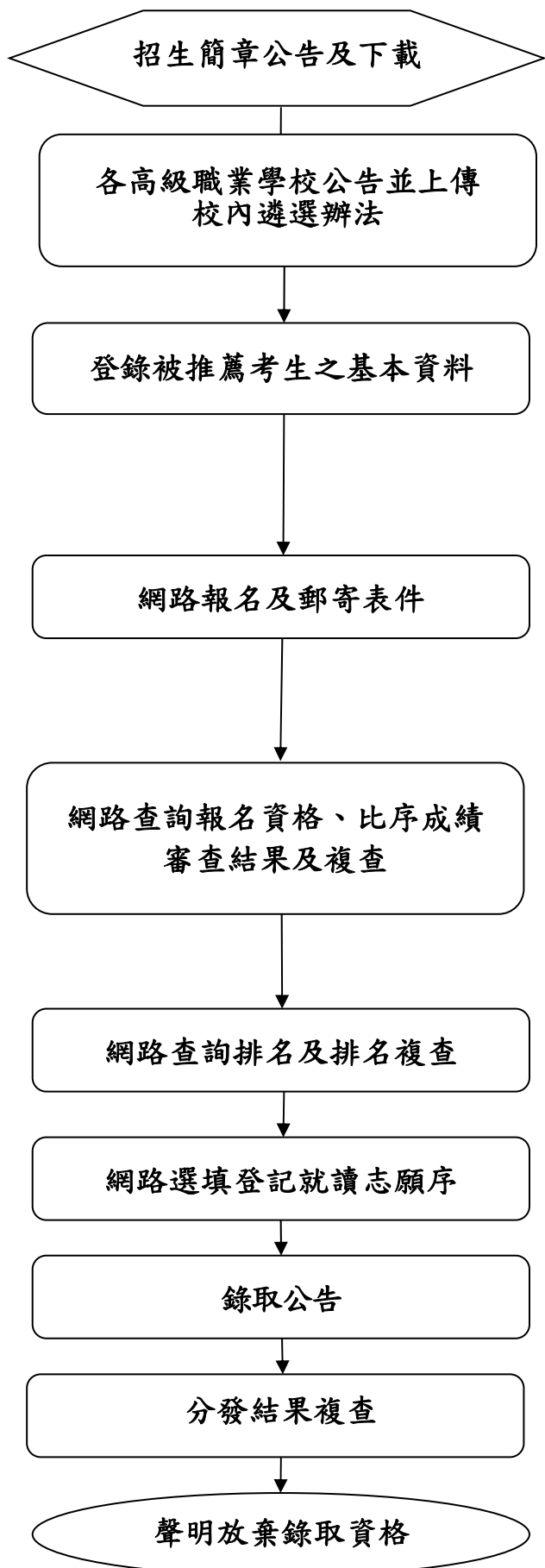

107 年 11 月 29 日 (星期四) 10:00 起請上網自行下載，網址 <https://www.jctv.ntut.edu.tw/star/>。

107 年 11 月 30 日 (星期五) 10:00 起至 108 年 1 月 10 日 (星期四) 17:00 止請上傳校內遴選辦法及公告網址。

考生就讀學校須於 108 年 2 月 21 日 (星期四) 10:00 起至 108 年 3 月 5 日 (星期二) 17:00 止，上網登錄被推薦考生之基本資料，並同時上傳該校其他相關學生之成績資料。

1. 網路報名時間：考生於 108 年 3 月 6 日 (星期三) 10:00 起至 108 年 3 月 13 日 (星期三) 17:00 止，完成網路報名。
2. 考生就讀學校於 108 年 3 月 14 日 (星期四) 前統一收齊考生報名表件，以快遞或限時掛號寄至「108 學年度科技校院繁星計畫聯合推薦甄選委員會」。

1. 108 年 4 月 2 日 (星期二) 10:00 起本委員會提供網路查詢報名資格與比序成績審查結果。
2. 報名資格不符名單於 108 年 4 月 2 日 (星期二) 12:00 前傳真通知各考生就讀學校。
3. 複查截止時間為 108 年 4 月 3 日 (星期三) 12:00 前。

1. 108 年 4 月 9 日 (星期二) 10:00 起本委員會提供網路查詢排名。
2. 排名複查截止時間為 108 年 4 月 10 日 (星期三) 12:00 前。

網路登記時間：108 年 4 月 12 日 (星期五) 10:00 起至 108 年 4 月 16 日 (星期二) 17:00 止。

網路公告錄取名單時間：108 年 4 月 24 日 (星期三) 10:00 起。

分發結果複查截止時間：108 年 4 月 25 日 (星期四) 12:00 前。

聲明放棄錄取資格截止時間：108 年 5 月 7 日 (星期二) 12:00 前。

108 學年度科技校院繁星計畫聯合推薦甄選入學招生 網路報名作業流程

- 一、網路報名網址：108 學年度科技校院繁星計畫聯合推薦甄選委員會首頁
(<https://www.jctv.ntut.edu.tw/star/>)「考生作業系統」，點選「網路報名」。
- 二、網路報名作業流程：

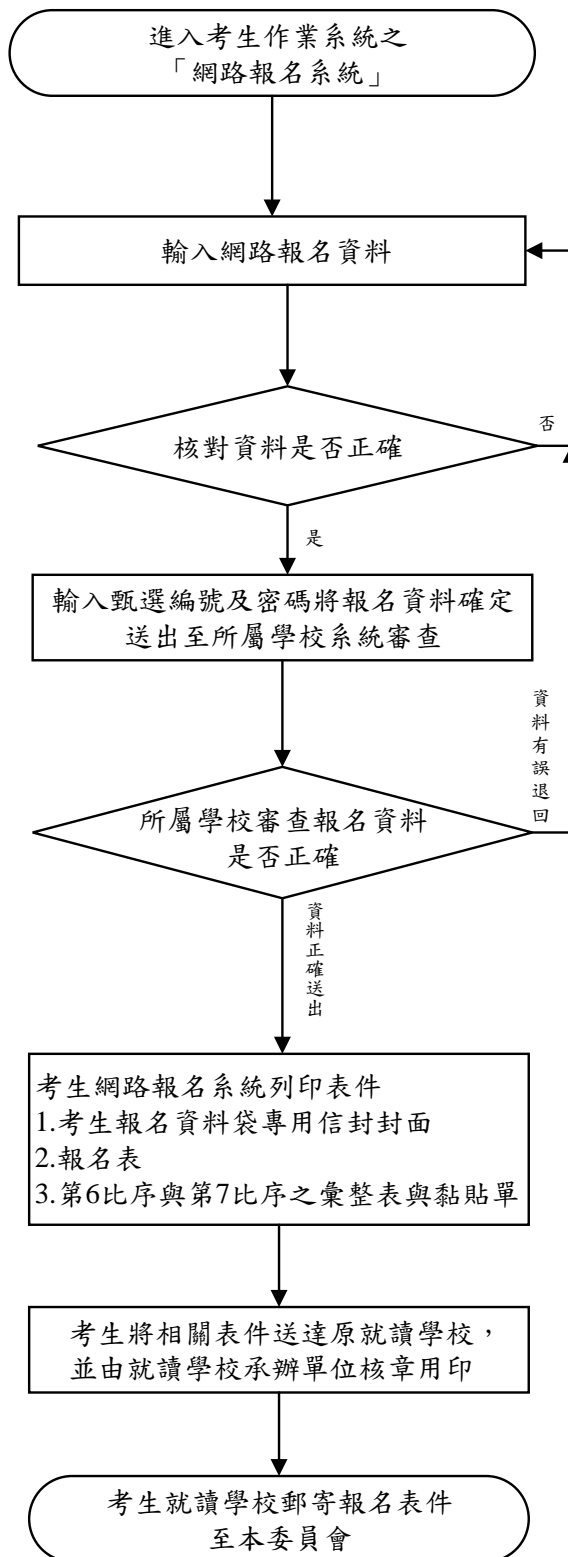

網路報名開放時間：
108年3月6日(星期三)10:00起
108年3月13日(星期三)17:00止

本階段考生須依持有之證明文件，輸入報名資料並確實核對正確。在報名資料未確定送出前，均可修改。

- 1.本階段由考生所屬高職學校依考生持有之證明文件，審查輸入報名資料是否正確。正確無誤者，即由所屬高職學校確定送出，完成網路報名；未正確者，由所屬高職學校退回考生回資料輸入頁面，並協助考生確實修改正確後，再進行資料確定送出。
- 2.考生網路輸入與所屬高職學校審查並確定送出報名資料，均須於108年3月13日17:00前完成，始完成網路報名，考生才得以列印報名表件。

報名表件由考生就讀學校統一收齊，須於108年3月14日(星期四)前，以快遞或限時掛號寄至本委員會(以郵戳為憑)

108 學年度科技校院繁星計畫聯合推薦甄選入學招生 重要日程表

| 日 期 | 作 業 項 目 | 備 註 |
|---|--------------------------------------|---|
| 107年11月29日(星期四) 10:00起 | 招生簡章公告及網路下載 | 本委員會網址： https://www.jctv.ntut.edu.tw/star/ |
| 107年11月30日(星期五) 10:00起 108年1月10日(星期四) 17:00止 | 推薦學校上傳遴選辦法及公告網址 | |
| 108年2月21日(星期四) 10:00起 108年3月5日(星期二) 17:00止 | 推薦學校上網登錄被推薦考生之基本資料 | 推薦學校同時上傳該校其他所有相關學生之成績資料 |
| 108年3月6日(星期三) 10:00起 108年3月13日(星期三) 17:00止 | 被推薦考生進行網路報名，並將報名表件交至各高級職業學校，統一郵寄報名表件 | <ol style="list-style-type: none"> 1.被推薦考生須於期限內依規定程序完成網路報名。 2.並由各高級職業學校統一收齊考生報名表件。 3.於108年3月14日(星期四)前，以快遞或限時掛號寄至本委員會(以郵戳為憑)。 |
| 108年4月2日(星期二) 10:00起 | 公告報名資格及比序成績審查結果 | <ol style="list-style-type: none"> 1.報名資格不符名單 12:00 前，傳真通知推薦學校 2.本委員會網站提供查詢 |
| 108年4月3日(星期三) 12:00前 | 審查結果複查 | 一律向本委員會傳真複查 |
| 108年4月9日(星期二) 10:00起 | 考生排名網路查詢 | 本委員會網站提供查詢 |
| 108年4月10日(星期三) 12:00前 | 考生排名複查 | 一律向本委員會傳真複查 |
| 108年4月12日(星期五) 10:00起 108年4月16日(星期二) 17:00止 | 考生網路選填登記就讀志願序 | 至多可選填登記 25 個志願 |
| 108年4月24日(星期三) 10:00起 | 錄取公告 | 本委員會網站提供錄取名單查詢 |
| 108年4月25日(星期四)12:00前 | 分發結果複查 | 一律向本委員會傳真複查 |
| 108年5月7日(星期二) 12:00前 | 聲明放棄錄取資格截止日期 | 放棄錄取資格聲明書須於期限內傳真，且以電話確定錄取學校已收到傳真，始完成放棄程序，未依規定期限及方式聲明放棄者，概不受理。 |
| 108年5月10日(星期五) | 各科技校院向本委員會免備函寄送聲明放棄及未放棄錄取資格考生名單 | 請各科技校院先行傳真聲明放棄及未放棄錄取資格考生名單後再以限時掛號寄出。 |

※本表日期如有變動，以本委員會網站 <https://www.jctv.ntut.edu.tw/star/>最新公告為準。

重大變革事項

- 一、自 108 學年度起科技校院繁星計畫聯合推薦甄選入學錄取生，無論放棄與否，一概不得參加 108 學年度四技二專甄選入學。
- 二、各高級職業學校可推薦人數由 12 人增加至 15 人。

重要注意事項

- 一、「108 學年度（以下簡稱本學年度）科技校院繁星計畫聯合推薦甄選入學招生」（以下簡稱本招生），由「108 學年度科技校院繁星計畫聯合推薦甄選委員會」（以下簡稱本委員會）辦理。
- 二、請各高級職業學校於 107 年 11 月 30 日（星期五）10：00 起至 108 年 1 月 10 日（星期四）17：00 止上傳校內遴選辦法及公告網址至本委員會。
- 三、考生須依持有之證明文件，於網路報名系統輸入報名資料並確實核對正確，並輸入甄選編號及密碼送出後，報名資料會傳送至所屬高級職業學校系統，由所屬高級職業學校審查。所屬高級職業學校依考生持有之證明文件，審查輸入報名資料是否正確。正確無誤者，即由所屬高級職業學校確定送出，完成網路報名，即不得修改；未正確者，由所屬高級職業學校退回考生回資料輸入頁面，並協助考生確實修改正確後，再進行資料確定送出。
- 四、考生網路輸入與所屬高級職業學校審查並確定送出報名資料，均須於 108 年 3 月 13 日（星期三）17：00 前完成，始完成網路報名。考生報名資料經完成網路報名後即不得修改，才得以列印報名表件；考生網路登錄報名資料，未經所屬高級職業學校於規定期限內確定送出者，概視為未完成網路報名，即喪失參加本招生之報名資格，提醒考生應主動檢視報名系統報名資料確定送出之完成狀態，以維報名權益。為避免網路壅塞，請考生及各高級職業學校於網路報名登錄期間，儘早上網登錄及完成審查確定送出之報名作業。
- 五、第 6 比序與第 7 比序之各項總合成績，係依本委員會通過之計分方式計算，採計項目及計分標準如本簡章第 10 頁至第 12 頁之附表一及附表二。考生須於報名時，於「網路報名系統」點選登錄持有之項目，並將採計項目之相關證明影本寄至本委員會審查；未依規定辦理者，概不予採計。其他未在採計表列項目內之資料概不予採計，亦無須寄出。
- 六、經複查後比序排名若有變動時，排名受到影響考生不另行通知，最新比序排名在考生進入網路選填登記志願時，將同時顯示於網路系統作業畫面，供考生作為選填登記志願之參考。本委員會亦將以複查後之比序排名進行分發作業。
- 七、108 年 4 月 24 日（星期三）10：00 起在本委員會網站公告錄取名單，不另寄分發結果之書面通知，考生須自行上網查詢、下載或列印考生之分發結果通知單。考生如未上網查詢，而致錄取權益受損，概由考生自行負責。考生原就讀學校亦可自行上網查詢或列印錄取名單存參。（網址：<https://www.jctv.ntut.edu.tw/star/>）
- 八、經本委員會分發錄取之錄取生，無論放棄與否，一概不得參加 108 學年度四技二專甄選入學。
- 九、錄取生未依本委員會規定期限及方式，以書面向錄取學校辦理聲明放棄錄取資格者，不得參加 108 學年度四技二專技優甄審入學招生、日間部聯合登記分發入學招生、各校單獨招生及大學各招生管道之招生，違者取消本招生錄取資格。
- 十、建議考生請勿使用手機或平板電腦登入使用本招生各系統，避免畫面資訊閱覽不完全，漏登資料而影響權益。

目錄

| | |
|--|-----|
| 壹、招生宗旨..... | 1 |
| 貳、推薦報名資格、可推薦人數及相關規定..... | 1 |
| 參、報考注意事項..... | 1 |
| 肆、科技校院招生名額及介紹..... | 2 |
| 伍、甄選規定..... | 3 |
| 陸、報名..... | 5 |
| 柒、推薦報名資格及比序成績審查..... | 6 |
| 捌、考生排名網路查詢及複查..... | 6 |
| 玖、選填登記就讀志願序及注意事項..... | 7 |
| 拾、分發方式及錄取規定..... | 7 |
| 拾壹、錄取公告、報到及註冊入學..... | 8 |
| 拾貳、分發結果複查..... | 8 |
| 拾參、放棄錄取資格..... | 9 |
| 拾肆、申訴..... | 9 |
| 拾伍、其他..... | 9 |
| 附表： | |
| 附表一：第 6 比序「競賽、證照及語言能力檢定」採計項目及計分標準 | 10 |
| 附表二：第 7 比序「學校幹部、志工、社會服務及社團參與」採計項目及計分標準 | 12 |
| 附錄： | |
| 附錄一 各科技校院招生名額及介紹..... | 13 |
| 附錄二 高中職學校代碼表..... | 92 |
| 附錄三 報名考生科（組）、學程代碼與報名群別表..... | 95 |
| 附錄四 招生群別、校系（組）、學程、名額及志願代碼表..... | 98 |
| 附錄五 招生申訴處理辦法..... | 113 |
| 附錄六 個人資料保護之宣告..... | 114 |
| 附件： | |
| 附件一 考生報名表（範例） | 115 |
| 附件二 報考證明書（範例） | 116 |
| 附件三 各項競賽、證照及語文能力檢定等證明彙整表（範例） | 117 |
| 附件四 學校幹部、志工、社會服務及社團參與等證明彙整表（範例） | 118 |
| 附件五 推薦報名資格及第 6 比序、第 7 比序總合成績複查申請表 | 119 |
| 附件六 排名及分發結果複查申請表..... | 120 |
| 附件七 放棄資格聲明書..... | 121 |
| 附件八 考生申訴表..... | 122 |

108 學年度科技校院繁星計畫聯合推薦甄選入學招生簡章

依據教育部 99 年 8 月 4 日臺技(二)字第 0990129340B 號、招策會 107 年 2 月 22 日技專校院招策字第 1070000065B 號函、教育部 107 年 2 月 13 日臺教技(一)字第 1070021292 號函、教育部 107 年 11 月 26 日臺教技(一)字第 1070203790 號函核定之 108 學年度「科技校院繁星計畫聯合推薦甄選入學招生規定」及 107 年 11 月 6 日本委員會第 1 次委員會議決議，訂定本簡章。

壹、招生宗旨

為縮減城鄉差距，落實高職社區化並引導高職教學正常化，依教育部核定計 50 所科技校院和 1 所大學，共提供 2,970 個招生名額，由招生學校成立「108 學年度科技校院繁星計畫聯合推薦甄選委員會」，辦理「108 學年度科技校院繁星計畫聯合推薦甄選入學招生」，期使每一所高級職業學校具有潛力之優秀學生，皆有就讀優質科技校院之機會，進而培育未來之社會中堅。

貳、推薦報名資格、可推薦人數及相關規定

一、凡符合下列各款資格者，得向就讀學校申請推薦：

(一) 各高級職業學校應屆畢業生

所稱「高級職業學校」(以下簡稱高職學校)，係包括公立或已立案之私立技術型高級中等學校(高職)、普通型高級中等學校(高中)附設專業群科及經教育部核定辦理綜合高中學程之學校。

所稱「高級職業學校應屆畢業生」不包括普通科應屆畢業生，惟修習綜合高中學程之學生，截至畢業前一學期已修畢專門學程科目 25 學分以上者，得參加本推薦甄選入學招生。

(二) 在校學業成績(採計至畢業前一學期之各學期學業成績平均)排名在各科(組)、學程前 30% 以內(非指該生所屬群別排名之前 30%)。

(三) 全程均須就讀同一學校

係指學生高一、高二及高三全程學籍均於國內同一學校或全程實際就讀同一學校之事實(以高三下學期學籍學校為推薦學校)，其在校學業成績表現及基本學科表現均經校內推薦機制相關會議審議與所有在校畢業生一致者，並於相關會議決議其為該校推薦生。

二、可推薦人數：各高職學校至多可推薦 15 名考生。

三、各高職學校須提供被推薦考生之不同推薦順序，作為同一高職學校考生之比序排名名次(合同名次參酌)相同，於前三輪取單一高職學校 1 位考生分發及第四輪分發錄取同一科技校院之優先順序。

參、報考注意事項

- 一、依據教育部 99 年 8 月 4 日臺技(二)字第 0990129340B 號函示規定：各高中職學校推薦學生報名「科技校院繁星計畫」，應落實建立「校內推薦機制」，相關辦法應完成校內行政程序後公布週知並維持辦法之穩定性，以符公平、公正、公開之原則。另並依教育部 100 年 3 月 29 日臺技(二)字第 1000050611A 號函示規定(略以)：各高職學校於各校遴選辦法內應明定下列事項，以杜絕爭議：
 - (一) 明確規範校內可參與技職繁星之學制(程)——各校應自行衡酌可參與校內遴選之科別(專業群科(職業類科)、綜合高中專門學程、實用技能學程、建教班、進修學校或夜間部等)，亦即明定是全數或部分學制(程)可參與遴選及

其遴選程序等。(二) 明定校內參與遴選之學生資格條件及規範。

- 二、各高職學校所推薦之修習綜合高中學程學生，僅限擇一推薦報名參加「科技校院繁星計畫」或「大學繁星推薦入學招生」，違者取消本招生之報名及錄取資格。
- 三、108 學年度四技二專技優保送入學招生、四技二專特殊選才入學聯合招生及大學特殊選才招生已報到之錄取生，若未依規定聲明放棄技優保送入學及特殊選才入學錄取資格，則不得報名本招生。
- 四、經本委員會分發錄取之錄取生，無論放棄與否，一概不得參加 108 學年度四技二專甄選入學。
- 五、錄取生未依本委員會規定期限及方式，以書面向錄取學校辦理聲明放棄錄取資格者，不得參加 108 學年度四技二專技優甄審入學招生、日間部聯合登記分發入學招生、各校單獨招生及大學各招生管道之招生，違者取消本招生錄取資格。

肆、科技校院招生名額及介紹

| 校 別 | 招生名額 | 學校介紹 (請參閱本簡章附錄一第 13 頁) |
|------------|------|------------------------|
| 國立臺灣科技大學 | 100 | 請參閱簡章第 13 頁 |
| 國立雲林科技大學 | 76 | 請參閱簡章第 14-15 頁 |
| 國立屏東科技大學 | 75 | 請參閱簡章第 16-17 頁 |
| 國立臺北科技大學 | 85 | 請參閱簡章第 18 頁 |
| 國立高雄科技大學 | 223 | 請參閱簡章第 19-20 頁 |
| 國立虎尾科技大學 | 51 | 請參閱簡章第 21-22 頁 |
| 國立澎湖科技大學 | 32 | 請參閱簡章第 23 頁 |
| 國立勤益科技大學 | 50 | 請參閱簡章第 24-25 頁 |
| 國立臺北護理健康大學 | 68 | 請參閱簡章第 26-27 頁 |
| 國立高雄餐旅大學 | 50 | 請參閱簡章第 28 頁 |
| 國立臺中科技大學 | 50 | 請參閱簡章第 29-30 頁 |
| 國立臺北商業大學 | 50 | 請參閱簡章第 31 頁 |
| 朝陽科技大學 | 117 | 請參閱簡章第 32-33 頁 |
| 南臺科技大學 | 136 | 請參閱簡章第 34-35 頁 |
| 崑山科技大學 | 88 | 請參閱簡章第 36-37 頁 |
| 嘉南藥理大學 | 50 | 請參閱簡章第 38 頁 |
| 樹德科技大學 | 78 | 請參閱簡章第 39 頁 |
| 龍華科技大學 | 66 | 請參閱簡章第 40 頁 |
| 弘光科技大學 | 50 | 請參閱簡章第 41 頁 |
| 健行科技大學 | 88 | 請參閱簡章第 42-43 頁 |
| 正修科技大學 | 103 | 請參閱簡章第 44-45 頁 |
| 萬能科技大學 | 9 | 請參閱簡章第 46 頁 |
| 建國科技大學 | 48 | 請參閱簡章第 47-48 頁 |
| 明志科技大學 | 39 | 請參閱簡章第 49-50 頁 |
| 高苑科技大學 | 11 | 請參閱簡章第 51 頁 |
| 大仁科技大學 | 43 | 請參閱簡章第 52-53 頁 |
| 聖約翰科技大學 | 30 | 請參閱簡章第 54 頁 |

| 校 別 | 招生名額 | 學校介紹（請參閱本簡章附錄一第 13 頁） |
|----------|------|-----------------------|
| 嶺東科技大學 | 84 | 請參閱簡章第 55 頁 |
| 中國科技大學 | 86 | 請參閱簡章第 56-57 頁 |
| 中臺科技大學 | 60 | 請參閱簡章第 58-59 頁 |
| 台南應用科技大學 | 92 | 請參閱簡章第 60-61 頁 |
| 遠東科技大學 | 46 | 請參閱簡章第 62 頁 |
| 元培醫事科技大學 | 59 | 請參閱簡章第 63-64 頁 |
| 景文科技大學 | 65 | 請參閱簡章第 65 頁 |
| 中華醫事科技大學 | 40 | 請參閱簡章第 66 頁 |
| 東南科技大學 | 67 | 請參閱簡章第 67-68 頁 |
| 德明財經科技大學 | 81 | 請參閱簡章第 69-70 頁 |
| 南開科技大學 | 30 | 請參閱簡章第 71 頁 |
| 僑光科技大學 | 70 | 請參閱簡章第 72-73 頁 |
| 育達科技大學 | 2 | 請參閱簡章第 74-75 頁 |
| 美和科技大學 | 22 | 請參閱簡章第 76-77 頁 |
| 修平科技大學 | 6 | 請參閱簡章第 78 頁 |
| 長庚科技大學 | 15 | 請參閱簡章第 79 頁 |
| 醒吾科技大學 | 22 | 請參閱簡章第 80 頁 |
| 文藻外語大學 | 48 | 請參閱簡章第 81-82 頁 |
| 華夏科技大學 | 35 | 請參閱簡章第 83-84 頁 |
| 慈濟科技大學 | 16 | 請參閱簡章第 85 頁 |
| 致理科技大學 | 50 | 請參閱簡章第 86-87 頁 |
| 宏國德霖科技大學 | 33 | 請參閱簡章第 88 頁 |
| 亞東技術學院 | 47 | 請參閱簡章第 89 頁 |
| 國立屏東大學 | 28 | 請參閱簡章第 90-91 頁 |

伍、甄選規定

一、甄選方式：本委員會依規定比序項目之比序排名、各校系（組）、學程招生名額、考生所選填登記就讀志願序及各高職學校推薦順序，進行四輪分發錄取作業，各輪分發悉依本簡章「拾、分發方式及錄取規定」之規定辦理。

二、比序排名項目：依下列 7 項比序項目之順序比序排名，包括：

第 1 比序：5 學期（註 1）學業平均成績之群名次百分比（註 2）。

第 2 比序：5 學期專業及實習科目（註 3）平均成績之群名次百分比。

第 3 比序：5 學期英文平均成績之群名次百分比。

第 4 比序：5 學期國文平均成績之群名次百分比。

第 5 比序：5 學期數學平均成績之群名次百分比。

第 6 比序：「競賽、證照及語文能力檢定」之總合成績（註 4）。

第 7 比序：「學校幹部、志工、社會服務及社團參與」之總合成績（註 4）。

註 1：各比序中所述 5 學期係指一般學制至畢業前 1 學期之 5 個學期，若為 4 年制夜間部則為 7 學期。

註 2：(1) 各比序中所述「群」係指各高職學校科別所歸屬之 15 群（請參閱附錄三報名考生科（組）、學程代碼與報名群別表）。

(2) 校內群名次百分比之計算範例如下表：

| 例甲：校內「機械群」總人數 603 人 | | | | 例乙：校內「外語群」總人數 42 人 | | | |
|---------------------|-----------|---------------|-------------|--------------------|-----------|---------------|-------------|
| 群名次百分比 | 該百分比之累計人數 | 每一百分比級距推薦累計人數 | 該百分比級距可推薦人數 | 群名次百分比 | 該百分比之累計人數 | 每一百分比級距推薦累計人數 | 該百分比級距可推薦人數 |
| 1% | 6.03 | 7 | 7 | 1% | 0.42 | 1 | 1 |
| 2% | 12.06 | 13 | 6 | 2% | 0.84 | 1 | 0 |
| 3% | 18.09 | 19 | 6 | 3% | 1.26 | 2 | 1 |
| 4% | 24.12 | 25 | 6 | 4% | 1.68 | 2 | 0 |
| 5% | 30.15 | 31 | 6 | 5% | 2.10 | 3 | 1 |
| 6% | 36.18 | 37 | 6 | 6% | 2.52 | 3 | 0 |
| 7% | 42.21 | 43 | 6 | 7% | 2.94 | 3 | 0 |
| ... | ... | ... | ... | ... | ... | ... | ... |
| 29% | 174.87 | 175 | 6 | 29% | 12.18 | 13 | 1 |
| 30% | 180.90 | 181 | 6 | 30% | 12.60 | 13 | 0 |
| 31% | 186.93 | 187 | 6 | 31% | 13.02 | 14 | 1 |
| 32% | 192.96 | 193 | 6 | 32% | 13.44 | 14 | 0 |
| 33% | 198.99 | 199 | 6 | 33% | 13.86 | 14 | 0 |
| 34% | 205.02 | 206 | 7 | 34% | 14.28 | 15 | 1 |
| 總計 | | | 206 | 總計 | | | 15 |

(3) 校內各群之群名次百分比計算方式說明如下：

以校內各群之群名次百分比數值（如 1%、2% 或 3%... 等）乘以校內各群之總人數得到該百分比之累計數，該數無條件進位至整數位後得到每一百分比級距推薦累計人數，再將此數減去前一百分比級距推薦累計人數即得該百分比級距可推薦人數。

例甲中，群名次百分比為 1% 之級距可推薦人數為 7 人，即該群學生排名第 1 至 7 名之群名次百分比均為 1%，以此類推可得各群名次所對應之群名次百分比。

註 3：「專業及實習科目」在高職部分為部定必修科目，綜合高中部分則為核心科目。

註 4：第 6 比序與第 7 比序之各項總合成績，係依本委員會通過之計分方式計算，採計項目及計分標準如本簡章第 10 頁至第 12 頁之附表一及附表二。各項目證明文件之取得日期，須為被推薦考生入學高職學校之後至報名截止日 108 年 3 月 13 日（星期三）前，方予採計。考生須於報名時，於「網路報名系統」點選登錄持有之項目，並將採計項目之相關證明影本寄至本委員會審查；未依規定辦理者，概不予採計。其他未在採計表列項目內之資料概不予採計，亦無須寄出。

三、同名次參酌比序項目：經前述 7 項比序排名項目依序比序後，如有同名次之考生，其排名應再依下列 5 項群名次參酌順序比序之規定辦理。

第 1 參酌：5 學期學業平均成績之群名次，依名次優先順序比序。

第 2 參酌：5 學期專業及實習科目平均成績之群名次，依名次優先順序比序。

第 3 參酌：5 學期英文平均成績之群名次，依名次優先順序比序。

第 4 參酌：5 學期國文平均成績之群名次，依名次優先順序比序。

第 5 參酌：5 學期數學平均成績之群名次，依名次優先順序比序。

陸、報名

一、高職學校登錄相關資料：

各高職學校須依公開程序辦理推薦考生，請於 107 年 11 月 30 日（星期五）10：00 起至 108 年 1 月 10 日（星期四）17：00 止，至本委員會網站（網址：<https://www.jctv.ntut.edu.tw/star/>）上傳校內遴選辦法與公告網址，並於 108 年 2 月 21 日（星期四）10：00 起至 108 年 3 月 5 日（星期二）17：00 止，至本委員會網站登錄考生之基本資料，同時上傳該校其他相關學生之成績資料、歸屬群別之群名次表等相關資料。

二、考生網路報名：

- （一）考生應於規定時間 108 年 3 月 6 日（星期三）10：00 至 108 年 3 月 13 日（星期三）17：00 止，至本委員會網站點選「網路報名系統」，輸入個人持有證明文件之報名資料並確實核對正確。報名資料會傳送至所屬高職學校系統，由所屬高職學校審查。所屬高職學校依考生持有之證明文件，審查輸入報名資料是否正確。正確無誤者，即由所屬高職學校確定送出，完成網路報名，即不得修改；未正確者，由所屬高職學校退回考生資料輸入頁面，並協助考生確實修改正確後，再進行資料確定送出。
- （二）考生網路登錄報名資料，未經所屬高職學校於規定期限內確定送出者，概視為未完成網路報名，即喪失參加本招生之報名資格，提醒考生應主動檢視報名系統報名資料確定送出之完成狀態，以維報名權益。為避免網路壅塞，請考生及各高職學校於網路報名登錄期間，儘早上網登錄及完成審查確定送出之報名作業。
- （三）考生網路輸入與所屬高職學校審查並確定送出報名資料，均須於 108 年 3 月 13 日（星期三）17：00 前完成，始完成網路報名。考生報名資料經完成網路報名後即不得修改，才得以列印報名表件。
- （四）完成網路報名考生，須於網路報名系統「列印報名表件」列印相關報名表件，交由所屬高職學校審查並用印核章。
- （五）報名資料一經確定送出後即不得更改，請審慎登錄及審查報名資料；惟遇特殊情形者，經一定程序由本委員會同意後更改。

三、應繳交資料：

本招生免收報名費，請由網路報名系統列印「考生報名資料袋專用信封封面」（A4 紙），黏貼於 B4 信封，並備齊下列資料依序裝入：

- （一）報名表：考生由「網路報名系統」列印後親自簽名，經所屬高職學校審核，並由承辦人、組長、教務主任及校長簽章（如附件一）。
- （二）報考證明書：由所屬高職學校承辦人自「高中職學校作業系統」之「高職學校作業及查詢系統」列印，填寫相關資料後，再由組長、教務主任及校長簽章（如附件二）。
- （三）歷年成績單（繳交正本，應附有至畢業前一學期之各學期成績）。
- （四）各項競賽、證照及語文能力檢定等證明影本及彙整表（如附件三）：考生如持有各項競賽獲獎、證照及語文能力檢定等證明者，於「網路報名系統」點選登錄持有之項目，並列印「彙整表」及「黏貼單」。請將證明影本由所屬

高職學校加蓋「本件核與原件相符」戳章。依「彙整表」之項目名稱順序，黏貼於「黏貼單」上，加蓋審核人職章；未依規定辦理者，概不予採計。

- (五) 學校幹部、志工、社會服務及社團參與等證明影本及彙整表(如附件四)：考生如持有學校幹部、志工、社會服務及社團參與等證明者，於「網路報名系統」點選登錄持有之項目，並列印「彙整表」及「黏貼單」。請將證明影本由所屬高職學校加蓋「本件核與原件相符」戳章。依「彙整表」之項目名稱順序，黏貼於「黏貼單」上，加蓋審核人職章；未依規定辦理者，概不予採計。

※註：考生須依所屬高職學校規定時間內繳交報名表件，由高職學校統一收齊後，辦理集體繳寄，考生不得個別繳寄。

四、寄送報名資料：

- (一) 請各高職學校收齊被推薦考生資料後，至本委員會網站「高職學校作業及查詢系統」列印「108 學年度繁星計畫聯合推薦甄選入學高職學校推薦考生資料專用信封封面」，將所有考生資料袋一起裝箱或裝袋，統一由學校以快遞或限時掛號郵寄至本委員會完成報名手續。
- (二) 請各高職學校統一於 108 年 3 月 14 日(星期四)前，以快遞或限時掛號郵件將上述各項考生報名資料寄至「108 學年度科技校院繁星計畫聯合推薦甄選委員會」(地址：10608 臺北市大安區忠孝東路三段 1 號國立臺北科技大學億光大樓 5 樓)，逾期不予受理(以郵戳為憑)。

柒、推薦報名資格及比序成績審查

本委員會依簡章之推薦報名資格及比序項目採計規定進行審查，審查結果於 108 年 4 月 2 日(星期二) 10:00 起，在本委員會網站「網路報名系統」之「查詢報名資格與比序審查結果」提供查詢；資格審查不符者，本委員會於 108 年 4 月 2 日(星期二) 12:00 前以傳真方式通知所屬高職學校。如對推薦報名資格或第 6 比序、第 7 比序總合成績有疑義者，應於 108 年 4 月 3 日(星期三) 12:00 前，填寫「推薦報名資格及第 6 比序、第 7 比序總合成績複查申請表」(如附件五)，本委員會僅就考生檢附比序項目之證明文件辦理複查，考生不得要求補件。由考生或所屬高職學校以傳真方式向本委員會提出複查，並以電話確定本委員會已收到傳真，未依期限及方式辦理者概不受理；複查結果由本委員會以電話或書面方式回覆。

捌、考生排名網路查詢及複查

- 一、自 108 年 4 月 9 日(星期二) 10:00 起於本委員會網站「個人排名查詢系統」提供考生排名(包括 7 項比序及 5 項同名次參酌比序之排名結果)查詢，惟本委員會不另寄發排名通知，請考生注意。考生如未上網查詢排名，其錄取及入學權益受損時，概由考生自行負責。
- 二、考生若對排名有疑義時，請填妥「排名及分發結果複查申請表」(如附件六)並於 108 年 4 月 10 日(星期三) 12:00 前，以傳真方式提出複查申請，並以電話確定本委員會已收到傳真，未依規定期限及方式申請複查概不受理；複查結果由本委員會以電話或書面方式回覆。
- 三、經複查後比序排名若有變動時，排名受到影響考生不另行通知，最新比序排名在考

生進入網路選填登記志願時，將同時顯示於網路系統作業畫面，供考生作為選填登記志願之參考。本委員會亦將以複查後之比序排名進行分發作業。

玖、選填登記就讀志願序及注意事項

- 一、網路選填登記就讀志願序期間：108年4月12日（星期五）10：00起至108年4月16日（星期二）17：00止。
- 二、考生須至本委員會網站「網路選填登記就讀志願系統」選填登記就讀志願序，由本委員會統一分發，經分發錄取後，始取得入學資格。
- 三、每位考生須依其就讀科（組）、學程歸屬之高職15群之一群，選填登記各科技校院於該招生群別及不分群之系（組）、學程志願至多25個志願，請考生審慎選填登記就讀志願。
- 四、考生於系統所選填登記之就讀志願序，在未確定送出前皆可修改。確定送出僅限1次，一經確定送出後即完成志願登記，不得以任何理由要求修改或重填，請考生特別注意。
- 五、凡於規定時間內未上網選填登記就讀志願或雖有上網選填登記就讀志願但未確定送出者，均以未登記論，即喪失登記資格與分發機會。
- 六、完成登記就讀志願序並確定送出後，系統即可產生「就讀志願表」，考生應自行存檔或列印，嗣後考生對就讀志願序登記相關事項提出複查或疑義申訴時，應檢附「就讀志願表」，未檢附者一律不予受理。

拾、分發方式及錄取規定

- 一、分發方式：本委員會依考生比序排名、所選填登記就讀志願序、各校系（組）、學程招生名額及各高職學校推薦順序，進行四輪分發錄取作業。
- 二、四輪分發考生：全部報名考生進行比序排名（含同名次參酌比序）後，取各單一高職學校之考生比序排名（單一高職學校內比序排名仍相同時，再依高職學校推薦順序），第1位者為第一輪分發考生、第2位者為第二輪分發考生、第3位者為第三輪分發考生，其餘考生均為第四輪分發考生。
- 三、分發規定：
 - （一）第一輪分發規定：取第一輪分發考生，並依其比序排名及所選填登記就讀志願序，進行各校系（組）、學程招生名額分發。若遇不同高職學校考生比序排名（含同名次參酌比序）之名次皆相同者，致使校系（組）、學程之錄取人數超過招生名額時，則超額同名次者一併錄取於該校系（組）、學程。若於首輪分發，倘有考生未獲分發錄取之高職學校，僅由該校原訂於第二輪分發之考生優先參與第一輪遞補分發，但此項遞補不改變原先已獲分發考生之錄取結果。
 - （二）第二輪分發規定：第一輪分發後若有缺額之校系（組）、學程再進行第二輪分發。取第二輪分發考生（不含已參與第一輪遞補分發者）參加分發，並依其比序排名及所選填登記就讀志願序，進行各校系（組）、學程招生名額分

發。若遇不同高職學校考生比序排名(含同名次參酌比序)之名次皆相同者，致使校系(組)、學程之錄取人數超過招生名額時，則超額同名次者一併錄取於該校系(組)、學程。

(三) 第三輪分發規定：第二輪分發後若有缺額之校系(組)、學程再進行第三輪分發。取第三輪分發考生參加分發，並依其比序排名及所選填登記就讀志願序，進行各校系(組)、學程招生名額分發。若遇不同高職學校考生比序排名(含同名次參酌比序)之名次皆相同者，致使校系(組)、學程之錄取人數超過招生名額時，則超額同名次者一併錄取於該校系(組)、學程。

(四) 第四輪分發規定：第三輪分發後若有缺額之校系(組)、學程再進行第四輪分發，並且各科技校院對單一高職學校考生至多再錄取 2 名。取第四輪分發考生，並依其比序排名及所選填登記就讀志願序，進行各校系(組)、學程招生名額分發。若遇考生比序排名(含同名次參酌比序)之名次皆相同者，致使校系(組)、學程之錄取人數超過招生名額時，則超額同名次者一併錄取於該校系(組)、學程，惟各科技校院對單一高職學校考生至多再錄取 2 名，以各高職學校推薦順序較前者優先錄取。

四、錄取規定：

經本委員會分發錄取之錄取生，無論放棄與否，一概不得參加 108 學年度四技二專甄選入學；未依規定期限及方式，以書面向錄取學校辦理聲明放棄錄取資格者，不得參加 108 學年度四技二專技優甄審入學招生、日間部聯合登記分發入學招生、各校單獨招生及大學各招生管道之招生，違者取消本招生錄取資格。

拾壹、錄取公告、報到及註冊入學

一、108 年 4 月 24 日(星期三) 10:00 起於本委員會網站公告錄取名單，不另寄分發結果之書面通知，考生須自行上網查詢、下載或列印各考生之分發結果通知單。考生如未上網查詢，而致錄取權益受損，概由考生自行負責。各高職學校亦可自行上網查詢或列印錄取名單存參。(網址：<https://www.jctv.ntut.edu.tw/star/>)

二、本招生各科技校院不另辦理報到作業。

三、各錄取生之註冊入學通知，由各錄取學校自行寄發。錄取生應依該科技校院之規定辦理註冊入學，並於註冊時繳交學校畢業證書正本，或依教育部發布之「入學大學同等學力認定標準」第 2 條規定繳交相關同等學力證明正本，否則取消其入學資格，不准註冊入學。

四、經本招生錄取進入科技校院就讀之學生，其就讀期間得否轉系，悉依各科技校院學則規定辦理。

拾貳、分發結果複查

考生對分發結果有疑義時，請填妥「排名及分發結果複查申請表」(如附件六)，連同「就讀志願表」於 108 年 4 月 25 日(星期四) 12:00 前向本委員會以傳真方式提出複查申請，並以電話確定本委員會已收到傳真，未依規定期限及方式申請複查概不受理；複查結果由本委員會以電話或書面方式回覆。

拾參、放棄錄取資格

錄取生因故欲申請放棄錄取資格者，請填寫「108學年度科技校院繁星計畫聯合推薦甄選入學招生放棄錄取資格聲明書」（如附件七），於108年5月7日（星期二）12：00前將此書面資料傳真至錄取學校，且以電話確定錄取學校已收到傳真，始完成放棄程序。未依規定期限及方式聲明放棄者，概不受理。

拾肆、申訴

- 一、考生對於招生過程或相關事項如有疑義，得於108年5月30日（星期四）12：00前填妥「考生申訴表」（如附件八），並檢具相關證明文件，以傳真方式向本委員會提出書面申訴，並以電話確認本委員會已收到傳真；申訴結果本委員會以電話或書面方式回覆。
- 二、本委員會接受申訴案時，招生爭議事項涉及不同單位者，得由技專校院招生委員會聯合會（以下簡稱本會）召集相關單位協調處理。必要時，得請提出申訴之考生列席。
- 三、「招生申訴處理辦法」請參閱本簡章附錄五。

拾伍、其他

- 一、凡報名本招生者，即表示同意授權本委員會，得將自考生報名參加本招生所取得之個人資料及報名基本資料（紙本或電子檔案），運用於本招生事務，另同意提供其報名資料及成績予（1）考生本人、（2）受委託報名之集體報名單位或原高中職就讀學校、（3）其他科技校院或大學入學招生之主辦單位、（4）辦理新生報到或入學資料建置之學校、（5）技專校院招生策略委員會、（6）教育部。本委員會及自本委員會提供而取得考生個人報名資料及成績之相關單位，均必須依個人資料保護法規定，僅限運用於本招生必要之招生事務，並盡善良保管人之義務與責任。
- 二、各高職學校相關人員有因故意或重大過失致違反招生公平情事者，由各權責單位依情節輕重論處，且其情節重大者得另報請主管機關議處。
- 三、各高職學校如有不實推薦或違反招生辦法規定之情事，除報請主管機關依相關法規追究學校責任，並視情節輕重停止推薦1至3年。
- 四、錄取學生如經發現有重大違規情事、冒名頂替、偽造、變造、假借、冒用證件或不合報考資格之情事者，取消其錄取資格，不准註冊；註冊入學後發現者，即開除學籍，且不發給任何學歷證明；畢業者，追繳已核發之畢業證書，並專案報請教育部備查。
- 五、本招生所有考生評分資料須妥予保存1年。但依規定提起申訴者，應保存至申訴程序結束或行政救濟程序終結為止。
- 六、本簡章若有未盡事宜，悉依相關法令規定及本委員會決議處理。

附表一：第 6 比序「競賽、證照及語言能力檢定」採計項目及計分標準

一、競賽及證照採計項目及計分標準表

| 競賽、證照名稱 | 主辦單位 | 競賽優勝名次或證照等級 | 計分標準 |
|--|--------------------|-------------|------|
| 國際技能競賽 | 國際技能競賽組織 | 第 1~3 名 | 40 分 |
| 國際展能節職業技能競賽 | 國際奧林匹克殘障聯合會 | 優勝 | 35 分 |
| 國際科技展覽 | (由國立臺灣科學教育館推薦參加) | | |
| 國際技能競賽 | 勞動部(國際技能競賽中華民國委員會) | 正(備)取國手 | 35 分 |
| 國際展能節職業技能競賽 | 勞動部(原行政院勞工委員會) | | |
| 全國技能競賽 | 勞動部(國際技能競賽中華民國委員會) | 第 1 名(金牌) | 35 分 |
| 全國身心障礙者技能競賽 | 勞動部(原行政院勞工委員會) | 第 2 名(銀牌) | 30 分 |
| | | 第 3 名(銅牌) | 25 分 |
| | | 第 4、5 名 | 23 分 |
| 全國高級中等學校技藝競賽 | 教育部 | 第 1~3 名 | 25 分 |
| | | 第 4~8 名 | 20 分 |
| | | 第 9~13 名 | 15 分 |
| | | 第 14~23 名 | 10 分 |
| | | 第 24~50 名 | 5 分 |
| | | 第 51~76 名 | 3 分 |
| 全國中小學科學展覽會 | 國立臺灣科學教育館 | 第 1 名 | 20 分 |
| 臺灣國際科學展覽會 | | 第 2、3 名 | 15 分 |
| | | 佳作 | 10 分 |
| 中央各級機關及直轄市政府主辦之各項技藝技能競賽，包括： ● 全國技能競賽分區(北、中、南)初賽 ● 全國高職學生團隊技術創造力培訓與競賽活動 ● 全國高中職智慧鐵人創意競賽暨國際邀請賽決賽 ● 人工智慧單晶片電腦鼠暨機器人國內暨國際邀請賽 ● 全國學生美術比賽 ● 教育部全國各級學校圍棋運動錦標賽 ● 全國高職學生專題暨創意製作競賽決賽(含專題組及創意組) ● 全國學生舞蹈比賽個人賽決賽 ● 全國學生音樂比賽個人賽決賽 | 中央各級機關或直轄市政府 | 第 1~3 名 | 15 分 |
| | | 其餘得獎者 | 10 分 |
| 領有技術士證者 | 勞動部(原行政院勞工委員會) | 甲級技術士證 | 25 分 |
| | | 乙級技術士證 | 15 分 |
| | | 丙級技術士證 | 5 分 |

註 1：相同職類之競賽或證照採最優名次或最高等級計分，不同職類之競賽或證照，則可累計計分；未在本表所列之競賽及證照，則不予計分。

註 2：中央各級機關及直轄市政府主辦之各項技藝技能競賽，發證時之主辦單位和落款單位須為中央各級機關或直轄市政府，且落款人須為機關首長，否則不列入本表採計項目(參賽證明不予採計)。

註 3：若尚未拿到技術士證照，但有成績單或於技能檢定術科辦理單位相關網站可查詢到成績，請檢附成績單影本或複印成績查詢頁面，並請於「網路報名系統」之第 6 比序項目資料將發證日期登錄為 108 年 1 月 1 日。

註 4：被推薦考生取得本表採計之競賽或證照項目之日期，須為被推薦考生入學高職學校之後至報名截止日 108 年 3 月 13 日(星期三)前，方予採計。惟所有證明文件影本須連同考生報名表件一併於 108 年 3 月 14 日(星期四)前，以快遞或限時掛號寄出(郵戳為憑)至本委員會進行審查。

註 5：全國學生舞蹈比賽與全國學生音樂比賽僅採計個人組得獎者，團體組皆不予採計。

二、語文能力檢定之採計項目及計分標準表

(一) 語文能力採計項目及計分標準表

| 語文能力檢定名稱 | 主辦單位 | 語文能力檢定等級 | 計分標準 |
|--------------------------|------------------------|--|---------------------------|
| 國內各項英語及外語能力檢定 (詳見對照表) | 各語文能力檢定主辦單位 (詳見對照表) | C2(精通級) Mastery | 25 分 |
| | | C1(流利級) Effective Operational Proficiency | 25 分 或 複試 25 分 初試 20 分 |
| | | B2(高階級) Vantage | 15 分 或 複試 15 分 初試 13 分 |
| | | B1(進階級) Threshold | 10 分 或 複試 10 分 初試 8 分 |
| | | A2(基礎級) Waystage | 5 分 或 複試 5 分 初試 3 分 |
| JLPT 日本語能力試驗 | 財團法人語言訓練測驗中心 | 一級或 N1 | 25 分 |
| | | 二級或 N2 | 15 分 |
| | | N3/2010 年新增 | 10 分 |
| | | 三級或 N4 | 5 分 |
| | | 四級或 N5 | 3 分 |

(二) 目前國內各項語文能力檢定對照表 (分別對照 CEF 語言能力參考指標)

參考行政院民國 95 年 4 月 4 日院授人力字第 0950061619 號

| 全民英檢 (GEPT) | 本欄參照 CEF 指標所訂有初複試之計分標準 | CEF 語言能力參考指標 | 本欄參照 CEF 指標所訂初複試之計分標準 | 託福 (TOEFL) 聽力、閱讀 口說、寫作 網路型態 | IELTS 聽力 閱讀 寫作 口說 | 劍橋大學 英語能力 認證分級測驗 (Cambridge Main Suite) 聽、說、讀、寫 | 外語能力 測驗 (FLPT) | | 多益測驗 (TOEIC) 聽力、閱讀 (另有獨立之口說及寫作測驗) | 劍橋大學國際商務英語能力測驗 (BULATS) 聽力、閱讀與用法(另有單獨之口說及寫作測驗) | 大學校院英語能力測驗 (CSEPT) (無說、寫測驗) | |
|-------------|------------------------|--|-----------------------|-----------------------------------|----------------------------|---|----------------|--------|-----------------------------------|--|-----------------------------|--------------|
| | | | | | | | 三項筆試總分 | 口說級分 | | | 第一級 聽力、綜合 | 第二級 聽力/用法/閱讀 |
| 優級 | 25 分 | C2(精通級) Mastery | 25 分 | --- | 7.5 以上 | Certificate of Proficiency in English (CPE) | --- | --- | --- | ALTE Level 5 90-100 分 | --- | --- |
| 高級複試 | 25 分 | C1(流利級) Effective Operational Proficiency | 25 分 | 110-120 | 7 以上 | Certificate in Advanced English (CAE) | 240-330 | S-3 以上 | 945 以上 | ALTE Level 4 75-89 分 | --- | --- |
| 高級初試 | 20 分 | | | | | | | | | | | |
| 中高級複試 | 15 分 | B2(高階級) Vantage | 15 分 | 87-109 | 6 以上 | First Certificate in English (FCE) | 195-239 | S-2+ | 785 以上 | ALTE Level 3 60-74 分 | --- | 240-360 |
| 中高級初試 | 13 分 | | | | | | | | | | | |
| 中級複試 | 10 分 | B1(進階級) Threshold | 10 分 | 57-86 | 4.5 以上 | Preliminary English Test (PET) | 150-194 | S-2 | 550 以上 | ALTE Level 2 40-59 分 | 170-240 | 180-239 |
| 中級初試 | 8 分 | | | | | | | | | | | |
| 初級複試 | 5 分 | A2(基礎級) Waystage | 5 分 | 24-56 | 3 以上 | Key English Test (KET) | 105-149 | S-1+ | 225 以上 | ALTE Level 1 20-39 分 | 130-169 | 120-179 |
| 初級初試 | 3 分 | | | | | | | | | | | |

註：相同語文者，其檢定採最高等級計分，不同語文者，則可累計計分；未在本表所列相關語文檢定者，不予計分。另被推薦考生取得語文能力檢定項目證明之日期，須為被推薦考生入學高職學校之後至報名截止日 108 年 3 月 13 日 (星期三) 前。惟所有證明文件影本須連同考生報名表件，由各高職學校一併於 108 年 3 月 14 日 (星期四) 前，以快遞或限時掛號寄出 (以郵戳為憑) 至本委員會進行審查。

附表二：第 7 比序「學校幹部、志工、社會服務及社團參與」採計項目及計分標準

| 採計項目 | 採計期間（註 1） | 計分標準 | 說明 |
|---------|--------------------|------|---|
| 學校幹部 | 累計滿 3 學期（含）以上者 | 50 分 | 1. 學校幹部包括班級幹部（註 2、註 3）、全校幹部（註 4）及社團幹部（註 5、註 6）。 2. 幹部應透過公平、公正、公開及民主程序產生，不應由學生輪流擔任或逕由教師指派。 3. 學校幹部依學校發給之證明採計。 |
| | 累計滿 2 學期者，未滿 3 學期者 | 40 分 | |
| | 累計滿 1 學期者，未滿 2 學期者 | 25 分 | |
| | 累計不滿 1 學期者 | 10 分 | |
| 志工或社會服務 | 累計 101 小時以上者 | 50 分 | 1. 志工或社會服務包括校內志工（或服務學習）（註 7）及校外志工或社會服務（註 8）。 2. 校內志工依學校所開具之時數證明採計，校外志工應持有內政部統一製發之志工服務紀錄冊，或由社會服務機構等單位開具證明文件，經學校認可後，方能列入採計。 3. 若有支領酬勞事實者，均不予採計。 |
| | 累計 51 至 100 小時者 | 40 分 | |
| | 累計 21 至 50 小時者 | 25 分 | |
| | 累計 1 至 20 小時者 | 10 分 | |
| 社團參與 | 累計滿 3 學期（含）以上者 | 50 分 | 1. 若同一學期擔任社團幹部，學校幹部及社團參與者，僅採計其中一項（註 9）。 2. 社團係指學生參與由學校於課程內或課後（含假日及寒暑假）實施團體性、系統性之活動課程或校隊，由合格教師或具備專長者擔任指導，且需定期訓練或研習之學習團體（註 10、註 11）。 3. 社團參與依學校開具之證明計分。 |
| | 累計滿 2 學期者，未滿 3 學期者 | 40 分 | |
| | 累計滿 1 學期者，未滿 2 學期者 | 25 分 | |
| | 累計不滿 1 學期者 | 10 分 | |

註 1：第 7 比序所有項目之採計期間均為高一上學期至畢業前一學期之 5 學期（一般學制）或 7 學期（4 年制夜間部），所有相關證明文件影本須連同考生報名表件資料於 108 年 3 月 14 日前，以快遞或限時掛號寄出（以郵戳為憑）至本委員會進行審查。

註 2：班級幹部名稱包括：班長、副班長、風紀股長、學藝（學術）股長、衛生股長、環保股長、總務（服務、事務、設備、圖資或資訊）股長、康樂（體育）股長、輔導股長、保健股長及其他經學校認可為股長名稱之班級幹部，發證時間請登錄證明文件開立（列印）時間。

註 3：副班級幹部除副班長可採計外，其他副班級幹部一律不採計。另班級幹部不包含小老師。

註 4：全校幹部包括：學生（自治）會會長（主席）、班聯會會長（主席）及擔任校內依法設立各委員會之學生代表（班代表）。

註 5：社團幹部僅採計學校內社團之社長。

註 6：若同 1 學期同時擔任 2 種以上之學校幹部，仍以 1 學期採計。

註 7：校內志工（或服務學習）類別包括：交通服務類（維護同學上下學通勤安全、糾察等）、環保類（全校性資源回收、垃圾分類、環保糾察、校園環境整潔、登革熱防治工作等）、學術藝文類（圖書分類、美工布置及導覽、實驗室器材管理志工等）、體育服務類（體育器材場地之維護及保管等）、健康服務類（協助健康檢查及衛生保健宣導工作等）及其他經學校核可之全校性志工。

註 8：依「志工服務法」規定，志工或社會服務須完成相關服務訓練後所從事之志工服務，並須檢附有服務日期或服務時數之證明文件方得採計。另志工教育訓練相關課程、校園參訪、觀摩活動等均不予採計。

註 9：同一學期參加社團並擔任社團幹部，僅就學校幹部或社團參與採計其中一項，不可同時採計，考生須自行選擇最有利之採計項目（例：一年級下學期參加排球社並擔任排球社社長，該學期僅就排球社社長採計為學校幹部或社團參與）。

註 10：社團類型：包括學藝性社團（如語文類、科學類等）、才藝性社團（如音樂類、表演藝術類、視覺藝術類等）、體育性社團（如球類、田徑類等）及其他經學校核可設立之全校性社團，發證時間請登錄證明文件開立（列印）時間。

註 11：若同 1 學期同時參加 2 種以上之社團，仍以 1 學期採計。

附錄一 各科技校院招生名額及介紹

| | | | | |
|----------|---|-------|--------|------|
| 學校名稱 | 國立臺灣科技大學 | | | |
| 學校基本資料 | 地址：10607 臺北市大安區基隆路4段43號 電話：02-27333141 傳真：02-27376661 網址：http://www.ntust.edu.tw | | | |
| 招生名額 | 100 名 | | | |
| 分流方式 | <input type="checkbox"/> 不分系 <input checked="" type="checkbox"/> 分系 | | | |
| 招生系別 | 本校共招收 100 名，各系招生名額如下： | | | |
| | 招生系(組)、學程名稱 | 志願代碼 | 招生群別 | 招生名額 |
| | 機械工程系 | 01001 | 機械群 | 12 |
| | 電子工程系 | 03001 | 電機與電子群 | 11 |
| | 電機工程系 | 03002 | 電機與電子群 | 10 |
| | 資訊工程系 | 03003 | 電機與電子群 | 6 |
| | 材料科學與工程系 | 04001 | 化工群 | 4 |
| | 化學工程系 | 04002 | 化工群 | 1 |
| | 營建工程系 | 05001 | 土木與建築群 | 5 |
| | 建築系 | 05002 | 土木與建築群 | 4 |
| | 工業管理系 | 06001 | 商業與管理群 | 7 |
| | 企業管理系 | 06002 | 商業與管理群 | 17 |
| | 資訊管理系 | 06003 | 商業與管理群 | 8 |
| | 應用外語系 | 07001 | 外語群 | 8 |
| 設計系工業設計組 | 08001 | 設計群 | 3 | |
| 設計系商業設計組 | 08002 | 設計群 | 4 | |
| 輔導措施 | <ol style="list-style-type: none"> 本校教學資源中心訂有「國立臺灣科技大學伴讀實施辦法」，協助學生解決課業疑難，以提升學習成效。部分系別另安排教學助理及輔導時間，協助學生解答課業問題。 各系各班排有導師，提供學生諮詢。 | | | |
| 備註 | <ol style="list-style-type: none"> 本校訂有「國立臺灣科技大學四年制學生英文必修領域課程修習辦法」，學生畢業前須通過本校規定之基本英語能力檢定。 本校設有「國立臺灣科技大學選送優秀學生境外研習獎助辦法」(國際事務處/出國研習/獎助學金 項下查詢)，可輔導學生赴國際知名大學做為交換學生，並透過雙聯學制辦法取得雙學位。 與臺大、臺師大成立「國立臺灣大學系統」，共享教學及圖書館等資源，開放三校課程及學分學程互選，107學年度第1學期三校互選課程超過1,700人次。 備有男女生宿舍，惟本校學生宿舍分配以桃園以南大一新生為優先，桃園市大一新生次之，因學生一舍拆除重建，故可能無法全數滿足住宿需求，若申請人數超過可用床位數，將以抽籤方式決定。 | | | |

| | | | | |
|---------|--|-------|--------|------|
| 學校名稱 | 國立雲林科技大學 | | | |
| 學校基本資料 | 地址：64002 雲林縣斗六市大學路3段123號 電話：05-5372637 傳真：05-5372638 網址：http://www.yuntech.edu.tw | | | |
| 招生名額 | 76 名 | | | |
| 分流方式 | <input type="checkbox"/> 不分系 <input checked="" type="checkbox"/> 分系 | | | |
| 招生系別 | 本校共招收 76 名，各系招生名額如下： | | | |
| | 招生系(組)、學程名稱 | 志願代碼 | 招生群別 | 招生名額 |
| | 機械工程系 | 01002 | 機械群 | 2 |
| | 工業工程與管理系 | 01003 | 機械群 | 5 |
| | 電機工程系 | 03004 | 電機與電子群 | 6 |
| | 電子工程系 | 03005 | 電機與電子群 | 7 |
| | 資訊工程系 | 03006 | 電機與電子群 | 5 |
| | 環境與安全衛生工程系 | 04003 | 化工群 | 6 |
| | 化學工程與材料工程系 | 04004 | 化工群 | 4 |
| | 營建工程系 | 05003 | 土木與建築群 | 6 |
| | 建築與室內設計系建築組 | 05004 | 土木與建築群 | 2 |
| | 企業管理系 | 06004 | 商業與管理群 | 4 |
| | 資訊管理系 | 06005 | 商業與管理群 | 4 |
| | 財務金融系 | 06006 | 商業與管理群 | 4 |
| | 會計系 | 06007 | 商業與管理群 | 4 |
| | 國際管理學士學位學程 | 06008 | 商業與管理群 | 3 |
| | 應用外語系 | 07002 | 外語群 | 3 |
| | 工業設計系 | 08003 | 設計群 | 1 |
| | 視覺傳達設計系 | 08004 | 設計群 | 2 |
| | 建築與室內設計系室內組 | 08005 | 設計群 | 1 |
| 數位媒體設計系 | 08006 | 設計群 | 2 | |
| 創意生活設計系 | 08007 | 設計群 | 1 | |
| 數位媒體設計系 | 15001 | 藝術群 | 1 | |
| 文化資產維護系 | 16001 | 不分群 | 3 | |
| 輔導措施 | <p>1. 入學前輔導：本校訂有暑假先修開班授課辦理要點，由各院自行規劃是否於暑期期間開設基礎課程先修班，目的在於強化學生基礎能力。</p> <p>2. 入學後輔導：</p> <p>(1) 學習成效不佳學生之預警制度，有期初及期中之雙預警制度。</p> <p>(2) 課業輔導措施：課程TA 輔導、辦理提升學生學習方法之研習活動。</p> <p>(3) 諮商輔導措施：院心理師主動聯繫經由導師晤談後轉介至諮商輔導中心之成績預警學生，進行個別關懷。</p> <p>(4) 輔助輔導：宿舍區定點課輔、生涯諮詢輔導、學科輔導、英語補救教學、中文寫作輔導。</p> | | | |

| | |
|------|---|
| 學校名稱 | 國立雲林科技大學 |
| 備註 | <ol style="list-style-type: none"> 1. 本校訂有學生英語能力要求實施要點、服務學習實施要點及學生產業實務實習要點（應用外語系另訂有語言成績之畢業門檻）。 2. 繁星班學生得依本校相關轉系辦法申請轉系。 3. 在交通方面，無論是搭火車（斗六站）、高鐵（雲林站）或自行開車（國道3號、1號）至本校均非常便利，另本校校車提供全校師生往返斗六火車站接送服務（每次10元）。 4. 本校備有學生宿舍提供申請。 5. 108學年度學雜費之繳納標準本校將參酌教育部規定配合辦理。107學年度學雜費收費標準，說明如下：學費：工業類新台幣16,979；商業類新台幣16,833。雜費：工業類新台幣10,866；商業類新台幣7,349。 6. 本校對於經濟上有困難同學除有急難救助外，尚有校內外獎助學金、工讀機會可供申請。另在校亦有就學貸款可予申辦。 |

| | | | | |
|---------|---|-------|--------|------|
| 學校名稱 | 國立屏東科技大學 | | | |
| 學校基本資料 | 國立屏東科技大學 地址：91201 屏東縣內埔鄉老埤村學府路1號 電話：08-7703202 傳真：08-7740457 網址：http://www.npust.edu.tw | | | |
| 招生名額 | 75 名 | | | |
| 分流方式 | <input type="checkbox"/> 不分系 <input checked="" type="checkbox"/> 分系 | | | |
| 招生系別 | 本校共招收 75 名，各系招生名額如下： | | | |
| | 招生系(組)、學程名稱 | 志願代碼 | 招生群別 | 招生名額 |
| | 生物機電工程系 | 01004 | 機械群 | 5 |
| | 資訊管理系 | 03007 | 電機與電子群 | 5 |
| | 水土保持系 | 05005 | 土木與建築群 | 5 |
| | 企業管理系 | 06009 | 商業與管理群 | 5 |
| | 財務金融國際學士學位學程 | 06010 | 商業與管理群 | 5 |
| | 森林系 | 09001 | 農業群 | 5 |
| | 獸醫學系 | 09002 | 農業群 | 2 |
| | 動物科學與畜產系 | 09003 | 農業群 | 5 |
| | 熱帶農業暨國際合作系 | 09004 | 農業群 | 5 |
| | 木材科學與設計系 | 09005 | 農業群 | 3 |
| | 食品科學系 | 10001 | 食品群 | 5 |
| | 時尚設計與管理系 | 11001 | 家政群 | 5 |
| | 幼兒保育系 | 11002 | 家政群 | 5 |
| | 社會工作系 | 11003 | 家政群 | 5 |
| 餐旅管理系 | 12001 | 餐旅群 | 5 | |
| 休閒運動健康系 | 12002 | 餐旅群 | 5 | |
| 輔導措施 | <ol style="list-style-type: none"> 1. 入學後學習輔導：本校設有成績預警、教學助理、補救教學、線上課輔等多項免費學習輔導制度，協助學生提升學習成效。 2. 諮商輔導：本校提供個別或團體心理諮商、安排心理測驗服務及相關生涯輔導，協助學生增進自我瞭解，發展個人興趣及性向。 3. 為協助弱勢學生就學及獎勵品學兼優之學生，本校除有急難救助外，並提供多項獎助學金及工讀機會。 4. 為提升學生外語能力，本校訂有外語實務課程實施要點，除加強外語課程輔導、追蹤學期中的學習成效，並安排教學助理隨時給予學生特別指導。 | | | |

| | |
|------|--|
| 學校名稱 | 國立屏東科技大學 |
| 備註 | <ol style="list-style-type: none"> 1. 修業4年（獸醫學系為5年）。 2. 本校榮獲教育部「教學卓越計畫」及「典範科大學計畫」經費補助。 3. 本校訂有英語畢業門檻，學生須通過相關英語能力檢定門檻始得畢業。 4. 本校訂有「獎助優良學生至姊妹校短期研習訪問實施要點」，以鼓勵品學兼優之學生至本校姊妹校進行短期研習訪問，擴展國際視野，促進學術交流。 5. 本校備有男、女生宿舍，如床位不足則採抽籤分配（低收入戶及身心障礙學生得優先入住）。 6. 本校訂有「生活服務教育施行辦法」，新生需從事服務學習，成績合格始得畢業。 7. 本校學生均須至業界實習，且為配合校外實務實習課程之實施，部份科目課程安排於暑假期間授課。 8. 基於教學課程特性，建議具辨色力障礙或其他機能障礙者，慎重考慮就讀本校之適宜性 9. 餐旅管理系學生入學後須購置廚師服及外場服。 10. 獸醫學系學生未修畢大四（含）前之必選修課程者，不得修大五之必修課程。 11. 熱帶農業暨國際合作系課程皆以英文授課，且需通過全民英檢中級檢定或其他同等級之相關英文檢定考試並取得證書者方可畢業。 12. 財務金融國際學士學位學程課程以英文授課為主，訂有英文與金融證照之畢業門檻。 |

| | | | | |
|-------------|--|-------|--------|------|
| 學校名稱 | 國立臺北科技大學 | | | |
| 學校基本資料 | 地址：10608 臺北市大安區忠孝東路3段1號 電話：02- 27712171 傳真：02- 27513892 網址：http://www.ntut.edu.tw/ | | | |
| 招生名額 | 85 名 | | | |
| 分流方式 | <input type="checkbox"/> 不分系 <input checked="" type="checkbox"/> 分系 | | | |
| 招生系別 | 本校共招收 85 名，各系招生名額如下： | | | |
| | 招生系(組)、學程名稱 | 志願代碼 | 招生群別 | 招生名額 |
| | 機械工程系 | 01005 | 機械群 | 6 |
| | 車輛工程系 | 02001 | 動力機械群 | 2 |
| | 電機工程系 | 03008 | 電機與電子群 | 6 |
| | 能源與冷凍空調工程系 | 03009 | 電機與電子群 | 4 |
| | 電子工程系 | 03010 | 電機與電子群 | 5 |
| | 資訊工程系 | 03011 | 電機與電子群 | 3 |
| | 光電工程系 | 03012 | 電機與電子群 | 6 |
| | 化學工程與生物科技系 | 04005 | 化工群 | 9 |
| | 分子科學與工程系 | 04006 | 化工群 | 4 |
| | 土木工程系 | 05006 | 土木與建築群 | 5 |
| | 建築系 | 05007 | 土木與建築群 | 2 |
| | 經營管理系 | 06011 | 商業與管理群 | 3 |
| | 資訊與財金管理系 | 06012 | 商業與管理群 | 5 |
| | 應用英文系 | 07003 | 外語群 | 3 |
| | 工業設計系產品設計組 | 08008 | 設計群 | 1 |
| | 工業設計系家具與室內設計組 | 08009 | 設計群 | 1 |
| | 互動設計系媒體設計組 | 08010 | 設計群 | 2 |
| | 互動設計系視覺傳達設計組 | 08011 | 設計群 | 2 |
| 文化事業發展系 | 15002 | 藝術群 | 2 | |
| 材料及資源工程系材料組 | 16002 | 不分群 | 3 | |
| 材料及資源工程系資源組 | 16003 | 不分群 | 3 | |
| 工業工程與管理系 | 16004 | 不分群 | 8 | |
| 輔導措施 | 1. 針對繁星計畫入學新生於暑期開設英文及數學先修輔導課程，以加強學生英數能力，並針對英文能力分級檢定，採英文分級教學。 2. 實施「教學助理」、「超英聯盟」等同儕課業輔導措施。 | | | |
| 備註 | 1. 本校設置英文畢業門檻，請至本校教務處網頁查詢。 2. 實施校外實習必修。 3. 本校創立於民國元年，與國同壽，畢業校友十餘萬人，在逾百年的歷史中，見證了臺灣的社會變遷與經濟發展，培育無數臺灣各階段經濟發展關鍵產業之技術人力，素有「企業家的搖籃」的美稱，深獲社會好評。 4. 交通便捷、周邊資源豐富。位於臺北市忠孝東路、建國南北路交會精華地段，捷運交會出口，近臺北車站、光華商圈及臺北世貿中心。 5. 與國外知名大學訂有交換學生、人材培育及聯合學制合約及協議，同學成績、英文能力符合規定者，除可自費參加外，出國研修一學期以上，可申請機票費及生活費補助。 | | | |

| | | | | |
|----------------|---|---|--------|------|
| 學校名稱 | 國立高雄科技大學 | | | |
| 學校基本資料 | 建工校區 地址：80778高雄市三民區建工路415號 電話：07-3814526 傳真：07-3961284 網址：http://www.nkust.edu.tw/ | 第一校區 地址：82445高雄市燕巢區大學路1號 電話：07-6011000 傳真：07-6011013 網址：http://www.nkust.edu.tw/ | | |
| | 楠梓校區 地址：81157高雄市楠梓區海專路142號 電話：07- 3617141 傳真：07- 3649452 網址：http://www.nkust.edu.tw/ | 燕巢校區 地址：82444高雄市燕巢區深中路58號 電話：07- 3814526 傳真：07- 3961284 網址：http://www.nkust.edu.tw/ | | |
| | 旗津校區 地址：80543高雄市旗津區中洲三路482號 電話：07- 3617141 傳真：07- 3649452 網址：http://www.nkust.edu.tw/ | | | |
| 招生名額 | 223 名 | | | |
| 分流方式 | <input type="checkbox"/> 不分系 <input checked="" type="checkbox"/> 分系 | | | |
| 招生系別 | 本校共招收 223 名，各系招生名額如下： | | | |
| | 招生系(組)、學程名稱 | 志願代碼 | 招生群別 | 招生名額 |
| | 機械工程系(建工校區) | 01006 | 機械群 | 1 |
| | 機械工程系微奈米技術組(建工校區) | 01007 | 機械群 | 1 |
| | 機械工程系機電組(建工校區) | 01008 | 機械群 | 1 |
| | 模具工程系(建工校區) | 01009 | 機械群 | 1 |
| | 模具工程系光電模具組(建工校區) | 01010 | 機械群 | 1 |
| | 模具工程系精微模具組(建工校區) | 01011 | 機械群 | 1 |
| | 機械與自動化工程系精密機械組(第一校區) | 01012 | 機械群 | 9 |
| | 機械與自動化工程系智慧自動化組(第一校區) | 01013 | 機械群 | 9 |
| | 造船及海洋工程系(楠梓校區) | 01014 | 機械群 | 3 |
| | 電機工程系(建工校區) | 03013 | 電機與電子群 | 3 |
| | 電子工程系資訊組(建工校區) | 03014 | 電機與電子群 | 1 |
| | 電子工程系電子組(建工校區) | 03015 | 電機與電子群 | 1 |
| | 電子工程系電信與系統組(建工校區) | 03016 | 電機與電子群 | 1 |
| | 資訊工程系(建工校區) | 03017 | 電機與電子群 | 3 |
| | 電腦與通訊工程系(第一校區) | 03018 | 電機與電子群 | 11 |
| | 電子工程系(第一校區) | 03019 | 電機與電子群 | 10 |
| | 電訊工程系(楠梓校區) | 03020 | 電機與電子群 | 4 |
| | 微電子工程系(楠梓校區) | 03021 | 電機與電子群 | 4 |
| | 化學工程與材料工程系(建工校區) | 04007 | 化工群 | 3 |
| | 海洋環境工程系(楠梓校區) | 04008 | 化工群 | 3 |
| | 土木工程系(建工校區) | 05008 | 土木與建築群 | 3 |
| | 營建工程系(第一校區) | 05009 | 土木與建築群 | 13 |
| | 環境與安全衛生工程系(第一校區) | 05010 | 土木與建築群 | 14 |
| | 會計系(燕巢校區) | 06013 | 商業與管理群 | 3 |
| | 國際企業系(燕巢校區) | 06014 | 商業與管理群 | 3 |
| | 金融資訊系(燕巢校區) | 06015 | 商業與管理群 | 3 |
| | 財富與稅務管理系(燕巢校區) | 06016 | 商業與管理群 | 2 |
| | 企業管理系(燕巢校區) | 06017 | 商業與管理群 | 2 |
| 資訊管理系(燕巢校區) | 06018 | 商業與管理群 | 3 | |
| 人力資源發展系(燕巢校區) | 06019 | 商業與管理群 | 2 | |
| 運籌管理系(第一校區) | 06020 | 商業與管理群 | 8 | |
| 資訊管理系(第一校區) | 06021 | 商業與管理群 | 7 | |
| 行銷與流通管理系(第一校區) | 06022 | 商業與管理群 | 8 | |

| | | | | |
|------|---|-------|--------|----|
| 學校名稱 | 國立高雄科技大學 | | | |
| | 金融系(第一校區) | 06023 | 商業與管理群 | 8 |
| | 風險管理與保險系(第一校區) | 06024 | 商業與管理群 | 5 |
| | 財務管理系(第一校區) | 06025 | 商業與管理群 | 7 |
| | 會計資訊系(第一校區) | 06026 | 商業與管理群 | 5 |
| | 海洋休閒管理系(楠梓校區) | 06027 | 商業與管理群 | 3 |
| | 應用外語系(燕巢校區) | 07004 | 外語群 | 3 |
| | 應用英語系(第一校區) | 07005 | 外語群 | 6 |
| | 應用日語系(第一校區) | 07006 | 外語群 | 10 |
| | 應用德語系(第一校區) | 07007 | 外語群 | 5 |
| | 文化創意產業系(燕巢校區) | 08012 | 設計群 | 2 |
| | 創新設計工程系(第一校區) | 08013 | 設計群 | 3 |
| | 海洋生物技術系(楠梓校區) | 09006 | 農業群 | 3 |
| | 水產食品科學系(楠梓校區) | 10002 | 食品群 | 3 |
| | 觀光管理系(燕巢校區) | 12003 | 餐旅群 | 3 |
| | 漁業生產與管理系(楠梓校區) | 13001 | 水產群 | 3 |
| | 水產養殖系(楠梓校區) | 13002 | 水產群 | 3 |
| | 航運技術系(旗津校區) | 14001 | 海事群 | 2 |
| | 輪機工程系(旗津校區) | 14002 | 海事群 | 4 |
| | 工業工程與管理系(建工校區) | 16005 | 不分群 | 3 |
| 輔導措施 | <ol style="list-style-type: none"> 1.本校提供助學貸款、減免學雜費及多項獎助學金申請，以鼓勵同學完成學業。 2.本校備有男、女宿舍，價格便宜，於註冊前接受申請。未住宿舍同學，本校可提供校外租屋資訊服務。 3.本校打造國內首座實習金控中心，設有兩岸財金資訊、實習券商及實習銀行等3間專業教室。 4.學習預警制度實施，建置學習成就偏低預警及課業不佳學生之輔導。 5.英語課程實施分級分班教學，並提供學習資源，積極提升學生外語能力，協助通過外語檢定測驗。 | | | |
| 備註 | <ol style="list-style-type: none"> 1.修業年限4年；實施英語畢業門檻實施要點及外語學分數規定；需修習服務教育課程，為必修零學分；於畢業前修畢一種職場實習課程。惟具特殊身分之學生（持有身心障礙手冊者、陸生、僑生、外籍生）除外，成績及格方准畢業。 2.航運技術系、輪機工程系二系畢業後如欲從事海勤工作，須符合航海人員體檢標準，建議航海人員視力經矯正後須達0.5，輪機人員視力經矯正後須達0.4。 3.本校經教育部核定改名和整併的學術單位如下，並於108學年度起實施。 <ol style="list-style-type: none"> (1) 燕巢校區財富與稅務管理系改名財政稅務系（入學後依課程規畫表選讀一個模組課程）。 (2) 燕巢校區資訊管理系改名為智慧商務系。 (3) 第一校區機械與自動化工程系改名為機電工程系。 (4) 第一校區創新設計工程系改名為工業設計系。 (5) 楠梓校區資訊管理系改名為商務資訊應用系。 (6) 楠梓校區微電子工程系改名為半導體工程系。 (7) 建工校區電子工程系與第一校區電子工程系整併為「電子工程系」。 (8) 燕巢校區會計系與第一校區會計資訊系整併為「會計資訊系」。 | | | |

| | | | | |
|--------|---|-------|--------|------|
| 學校名稱 | 國立虎尾科技大學 | | | |
| 學校基本資料 | 地址：63201 雲林縣虎尾鎮文化路64號 電話：05-6315108 傳真：05-6310857 網址：http://www.nfu.edu.tw | | | |
| 招生名額 | 51 名 | | | |
| 分流方式 | <input type="checkbox"/> 不分系 <input checked="" type="checkbox"/> 分系 | | | |
| 招生系別 | 本校共招收 51 名，各系招生名額如下： | | | |
| | 招生系(組)、學程名稱 | 志願代碼 | 招生群別 | 招生名額 |
| | 機械與電腦輔助工程系 | 01015 | 機械群 | 3 |
| | 材料科學與工程系 | 01016 | 機械群 | 3 |
| | 機械設計工程系 | 01017 | 機械群 | 3 |
| | 自動化工程系 | 01018 | 機械群 | 3 |
| | 飛機工程系機械組 | 01019 | 機械群 | 3 |
| | 動力機械工程系 | 02002 | 動力機械群 | 3 |
| | 車輛工程系 | 02003 | 動力機械群 | 3 |
| | 電機工程系 | 03022 | 電機與電子群 | 3 |
| | 光電工程系 | 03023 | 電機與電子群 | 3 |
| | 飛機工程系航空電子組 | 03024 | 電機與電子群 | 3 |
| | 資訊工程系 | 03025 | 電機與電子群 | 3 |
| | 電子工程系 | 03026 | 電機與電子群 | 2 |
| | 生物科技系 | 04009 | 化工群 | 2 |
| | 工業管理系 | 06028 | 商業與管理群 | 3 |
| | 資訊管理系 | 06029 | 商業與管理群 | 1 |
| | 企業管理系 | 06030 | 商業與管理群 | 3 |
| | 財務金融系 | 06031 | 商業與管理群 | 1 |
| | 應用外語系 | 07008 | 外語群 | 3 |
| 多媒體設計系 | 08014 | 設計群 | 2 | |
| 休閒遊憩系 | 12004 | 餐旅群 | 1 | |
| 輔導措施 | 1. 暑假期間（新生入學）開設免費基礎課程先修班，強化學生基礎課程學習能力。 2. 提供宿舍區定點課輔、學科輔導、英語補救教學、教學助理，協助學生提升學習成效。 3. 學期中施行課業預警輔導制度。 4. 繁星計畫入學學生得依本校相關轉系辦法申請轉系。 5. 諮商輔導中心提供學生心理或情緒相關問題之協助及輔導。 | | | |

| | |
|------|---|
| 學校名稱 | 國立虎尾科技大學 |
| 備註 | <ol style="list-style-type: none"> 1. 修業以4年為原則。 2. 依據本校服務學習課程實施要點規定，新生入學第一學年每星期需從事2小時服務學習，並且於畢業前需修畢「服務學習（一）、（二）」之必修課程，成績及格方得畢業。 3. 本校重視學生英語能力的培養，各系組依其發展領域均訂有相關規定，藉以強化學生將來之升學與就業優勢。 4. 為協助弱勢學生就學及獎勵品學兼優之學生，本校除有急難救助外，並提供多項獎助學金及工讀機會。 5. 本校備有男、女生宿舍，如床位不足時，則採抽籤分配（低收入戶及身心障礙學生得優先入住）。 6. 本校107學年度日間部學士班學雜費為新臺幣21,997元~25,748元，詳細資訊請至本校網站「學雜費專區」查詢。 7. 自學雜費中提撥3%至5%作為學生獎補助金。 8. 學生可參與教師研究計畫，擔任研究助理並支領研究助理費。 9. 高鐵（雲林站）或高速公路（國道3號、1號）至本校均非常便利。 |

| | | | | |
|--------|---|-------|--------|------|
| 學校名稱 | 國立澎湖科技大學 | | | |
| 學校基本資料 | 地址：88046 澎湖縣馬公市六合路300號 電話：06-9264115 傳真：06-9264265 網址：http://www.npu.edu.tw | | | |
| 招生名額 | 32 名 | | | |
| 分流方式 | <input type="checkbox"/> 不分系 <input checked="" type="checkbox"/> 分系 | | | |
| 招生系別 | 本校共招收 32 名，各系招生名額如下： | | | |
| | 招生系(組)、學程名稱 | 志願代碼 | 招生群別 | 招生名額 |
| | 電機工程系 | 03027 | 電機與電子群 | 1 |
| | 電信工程系 | 03028 | 電機與電子群 | 3 |
| | 資訊工程系 | 03029 | 電機與電子群 | 2 |
| | 資訊管理系 | 06032 | 商業與管理群 | 2 |
| | 行銷與物流管理系 | 06033 | 商業與管理群 | 2 |
| | 海洋遊憩系 | 06034 | 商業與管理群 | 2 |
| | 應用外語系 | 07009 | 外語群 | 4 |
| | 食品科學系 | 10003 | 食品群 | 1 |
| | 觀光休閒系 | 12005 | 餐旅群 | 5 |
| | 餐旅管理系 | 12006 | 餐旅群 | 5 |
| | 水產養殖系 | 13003 | 水產群 | 3 |
| 航運管理系 | 14003 | 海事群 | 2 | |
| 輔導措施 | <ol style="list-style-type: none"> 1. 教學輔導：專任教師每週均排定並公告「Office Hour」，開放學生請益以解決學習問題，另亦有教學助理制度，藉由同儕提供學生課業相關問題之解答。 2. 教學預警措施：規劃完善的課程輔導如畢業學分預警機制、學習預警機制、期初預警、學生學習低落輔導機制，並提供教師請益時間、課輔小老師、教學助理，輔導學生課業上之學習。 3. 心理輔導：透過學輔中心專業輔導人員，給予學生學習及生活相關之協助及諮詢。 4. 生涯輔導方面：鼓勵高年級學生，施測生涯規劃興趣量表（身心健康中心），以了解自己興趣所在及其興趣與社會需求是否有吻合，必要時，經由專業輔導員或導師之協助以解決個人興趣及職涯相關之問題。另外，隨時蒐集校外資訊，公告各行業人才需求條件給即將畢業之學生。 | | | |
| 備註 | <ol style="list-style-type: none"> 1. 修業年限四年。 2. 學雜費全國最低，收費標準：工學院：23,491元整；商學院（管理）：20,394元整（依當學年度公告學費收費）。 3. 本校備有男、女生宿舍，學務處亦提供校外租屋資訊。 4. 設有學期成績優良前三名獎金、助學貸款、獎助學金、工讀機會、學雜費減免、學生急難救助等獎助措施。 5. 訂有服務教育、英語、資訊能力畢業門檻，學生畢業前須通過規定。 6. 訂有「修讀學、碩士一貫學程辦法」，最快可5年內取得學、碩士學位。 7. 為強化學生實務實習能力，觀休系及餐旅系「校外實習課程」列入必修課程外，其他各系訂有語文能力及專業證照之畢業門檻，請詳閱各系網頁公告。 8. 位於馬公市區，交通便利，校內設有餐廳、便利商店，生活機能完善。 9. 往返台灣本島空中交通十分便捷：馬公-高雄30分鐘、馬公-台中、台南、嘉義25分鐘、馬公-台北50分鐘；船舶方面：台華輪-馬公4小時、今一之星、凱旋三號、滿天星由布袋-馬公1時30分。「搭乘台澎往返飛機機票七折優待，搭乘公車免費（以上須設籍澎湖；學校協助辦理戶籍遷移事宜）」。 | | | |

| | | | | |
|---------|---|-------|--------|------|
| 學校名稱 | 國立勤益科技大學 | | | |
| 學校基本資料 | 地址：41170 臺中市太平區坪林里中山路二段57號 電話：04-23924505#2651-2656 傳真：04-23922926 網址：http://www.ncut.edu.tw | | | |
| 招生名額 | 50 名 | | | |
| 分流方式 | <input type="checkbox"/> 不分系 <input checked="" type="checkbox"/> 分系 | | | |
| 招生系別 | 本校共招收 50 名，各系招生名額如下： | | | |
| | 招生系(組)、學程名稱 | 志願代碼 | 招生群別 | 招生名額 |
| | 機械工程系 | 01020 | 機械群 | 5 |
| | 冷凍空調與能源系能源應用組 | 03030 | 電機與電子群 | 1 |
| | 冷凍空調與能源系環境控制組 | 03031 | 電機與電子群 | 2 |
| | 電機工程系 | 03032 | 電機與電子群 | 5 |
| | 電子工程系綠能晶片與系統應用組 | 03033 | 電機與電子群 | 2 |
| | 電子工程系網路多媒體暨遊戲機組 | 03034 | 電機與電子群 | 1 |
| | 電子工程系智慧機器人組 | 03035 | 電機與電子群 | 2 |
| | 資訊工程系 | 03036 | 電機與電子群 | 4 |
| | 化工與材料工程系 | 04010 | 化工群 | 5 |
| | 工業工程與管理系 | 06035 | 商業與管理群 | 5 |
| | 企業管理系 | 06036 | 商業與管理群 | 4 |
| | 流通管理系 | 06037 | 商業與管理群 | 3 |
| | 資訊管理系 | 06038 | 商業與管理群 | 3 |
| | 應用英語系 | 07010 | 外語群 | 2 |
| | 景觀系 | 08015 | 設計群 | 2 |
| 文化創意事業系 | 08016 | 設計群 | 2 | |
| 休閒產業管理系 | 12007 | 餐旅群 | 2 | |
| 輔導措施 | <ol style="list-style-type: none"> 1. 大一英文課程採能力分級分班教學。 2. 由基礎通識教育中心與語言中心分別加強對學生之微積分及英文之課業輔導。 3. 專任教師每週至少排定4小時時間，提供學生諮詢服務。 4. 期中考及期末考前，安排教師或課輔人員就專業科目部分，實施考前課業溫習及重點加強，以協助學生解決課業問題。 5. 實施期中預警制度針對課業成績不佳學生運用教學助理制度及課輔人員進行輔導。 6. 本校設有英文、資訊、服務學習及學術倫理課程之畢業門檻及相關輔導機制，未通過者須加修相關補救課程。各系另設有畢業門檻。 7. 本校全面實施校外實習，畢業前須修滿至少320小時實習時數。 8. 諮商輔導中心提供學生心理或情緒相關問題之協助及輔導。 9. 本校設有轉部系制度。 | | | |

| | |
|------|---|
| 學校名稱 | 國立勤益科技大學 |
| 備註 | <ol style="list-style-type: none"> 1. 本校備有學生宿舍因床位有限採抽籤方式入住。另為照顧弱勢學生與通過賃居安全評核愛心房東簽約提供免費床位（名額有限，額滿為止）。 2. 本校108學年度學雜費收費標準尚未定案，謹提供107學年度日間部學雜費收費工業類新台幣27,029元、商業（管理）類新台幣23,466元、文法類新台幣23,100元。就學期間各學年度收費標準參酌教育部規定配合辦理。 3. 對經濟上有困難之學生，學校提供學雜費減免、學生就學貸款、校內生活學習助學機會及獎助學金等多項協助措施。 4. 本校設有學優獎學金、社團服務績優獎學金、清寒學生獎助學金、生活服務學習獎助金、緊急紓困助學金等獎助辦法。 5. 辨色力異常者，欲報名化材、景觀系時，請審慎考慮；考量實習安全，中度以上之視障、肢障、聽障、腦麻及語言不清者，欲報名機械、化材、冷凍、電機、電子、資工、流管、休管、文創、應英、景觀系時，請審慎考慮。 |

| | | | | |
|--------|--|---|--------|------|
| 學校名稱 | 國立臺北護理健康大學 | | | |
| 學校基本資料 | 校本部 地址：11219 臺北市北投區明德路365號 電話：02-28227101#2321-2326 傳真：02-28229389 網址：http://www.ntunhs.edu.tw | 城區部 地址：10845 臺北市萬華區內江街89號 電話：02-28227101#2321-2326 傳真：02-28229389 網址：http://www.ntunhs.edu.tw | | |
| 招生名額 | 68 名 | | | |
| 分流方式 | <input type="checkbox"/> 不分系 <input checked="" type="checkbox"/> 分系 | | | |
| 招生系別 | 本校共招收 68 名，各系招生名額如下： | | | |
| | 招生系(組)、學程名稱 | 志願代碼 | 招生群別 | 招生名額 |
| | 資訊管理系 | 03037 | 電機與電子群 | 18 |
| | 健康事業管理系 | 06039 | 商業與管理群 | 13 |
| | 嬰幼兒保育系 | 11004 | 家政群 | 10 |
| | 生死與健康心理諮商系 | 11005 | 家政群 | 9 |
| | 運動保健系 | 16006 | 不分群 | 18 |
| 輔導措施 | <p>1. 課業輔導：</p> <p>(1). 本校設有「數位學習平台」和「英文學習平台」，提供學生學習資源，並且積極提升學生能力。</p> <p>(2). 推動醫療資訊特色學程，融合資訊、管理、醫療等專業領域，讓學生延展知識領域及專業能力，擴大就業機會。</p> <p>(3). 與全國各大相關事業機構進行產學合作，積極強化學生的實作經驗。</p> <p>(4). 專任教師排定有「Office Hours」，開放學生請益，以解決學習問題。</p> <p>(5). 設置有教學助理，提供課業相關問題之疑難解惑及延伸學習。</p> <p>(6). 設置學習預警系統，協助老師掌握學生學習狀況，適時提供輔導協助。</p> <p>2. 生活輔導：</p> <p>(1). 本校安排有「導師時間」，提供學生諮詢和生活輔導。</p> <p>(2). 本校設有「學生輔導中心」提供個別或團體心理諮商、協助學生增進自我瞭解，發展個人興趣及性向。</p> <p>3. 獎勵措施：</p> <p>(1). 鼓勵學生參與校內、外競賽活動，協助申請競賽績優獎學金。</p> <p>(2). 鼓勵學生取得技術士、專業技能檢定之證照，依通過專業分級表標準，頒發獎勵金。</p> | | | |

| | |
|------|--|
| 學校名稱 | 國立臺北護理健康大學 |
| 備註 | <ol style="list-style-type: none"> 1. 修業4年，本校實施英語能力鑑定及服務課程，學生須符合相關辦法規定方可畢業。 2. 設有大學部12系及研究所12所，提供最佳升學及研究進路。 3. 本校位處台北市中心，臨近石牌捷運站，學風鼎盛，生活便利。 4. 本校重視學生的生活資源，學生宿舍具有完善的現代化生活機能設備及冷氣，出入門禁採電腦刷卡，每間寢室均裝設電話及電腦網路線，可連接電腦網路系統。宿舍設有餐廳，提供各式膳食，消費金額皆訂於合理範圍，以照顧全校師生福利。並設有便利商店提供日常用品，生活所需一應俱全。 5. 本校重視學生的學習資源，針對各系所之專業領域特色，提供有完善的軟硬體設備。 6. 大學部每學期學雜費，每生約為26,240至 27,000元。生活上有需學生，本校提供各類獎、助學金及助學貸款。 7. 健康事業管理系位於內江街城區部。 8. 嬰幼兒保育系係經教育部審認通過為「培育幼兒園教保員」系科，畢業後得予報考公私立幼兒園教保員甄試。 9. 基於產業特性及本校各系學生均有實習課程，報考時請依個人身心狀況慎重考慮就讀本校各系所之適宜性，以免影響將來學習及就業。 |

| | | | | |
|------------|---|-------|--------|------|
| 學校名稱 | 國立高雄餐旅大學 | | | |
| 學校基本資料 | 國立高雄餐旅大學 地址：81271 高雄市小港區松和路1號 電話：07-8060505#1233 傳真：07-8060980 網址：http://www.nkuht.edu.tw | | | |
| 招生名額 | 50 名 | | | |
| 分流方式 | <input type="checkbox"/> 不分系 <input checked="" type="checkbox"/> 分系 | | | |
| 招生系別 | 本校共招收 50 名，各系招生名額如下： | | | |
| | 招生系(組)、學程名稱 | 志願代碼 | 招生群別 | 招生名額 |
| | 餐旅暨會展行銷管理系 | 06040 | 商業與管理群 | 5 |
| | 應用英語系 | 07011 | 外語群 | 4 |
| | 旅館管理系 | 12008 | 餐旅群 | 9 |
| | 餐飲管理系 | 12009 | 餐旅群 | 7 |
| | 旅運管理系 | 12010 | 餐旅群 | 4 |
| | 航空暨運輸服務管理系 | 12011 | 餐旅群 | 5 |
| | 休閒暨遊憩管理系 | 12012 | 餐旅群 | 5 |
| | 西餐廚藝系 | 12013 | 餐旅群 | 4 |
| | 烘焙管理系 | 12014 | 餐旅群 | 3 |
| | 中餐廚藝系 | 12015 | 餐旅群 | 3 |
| 國際觀光學士學位學程 | 12016 | 餐旅群 | 1 | |
| 輔導措施 | <ol style="list-style-type: none"> 1. 由各班導師專案輔導，輔導內容包含學業、心理及生活。 2. 實習課程配有實習助教全面輔導繁星班學生。 3. 本校全面實施「教學預警制度」。 | | | |
| 備註 | <ol style="list-style-type: none"> 1. 新生依課程需求全部住校，遵守宿舍生活公約，宿舍全面冷氣套房（自購儲值卡），配備網路，並實施勞作教育。 2. 為符合專業形象，學生依服儀規定穿著制服，髮色需為自然髮色，校內全面禁菸，請所有學生務必配合。 3. 畢業前實施校外參訪研習課程（必修或選修），參訪費用自理約為新台幣72,000元，分期攤繳，此項費用不得辦理就學貸款。 4. 107學年度第1學期學雜費為新台幣24,139元，其餘代辦費另計。108學年度學雜費得視本校教學成本及教育部規定彈性調整，請參閱本校「學雜費專區」。 5. 大三需校外實習1年，實習期間，每學期仍須繳交學費全額、雜費5分之4。 6. 基於產業特性，建議行動不便、機能障礙、患有隱性疾病及法定傳染病者，慎重考慮就讀本校之適宜性，以免影響將來學習。 7. 基於產業特性，建議患有A型肝炎疾病、肺結核、傷寒及手部皮膚病者，慎重考慮就讀本校中餐廚藝系、西餐廚藝系及烘焙管理系之適宜性，以免影響將來學習、實習、畢業及就業。 8. 本校國際學程專業科目採全英語教學。 9. 本校四年制各系學生，須通過本校規定之語文能力檢定及就讀學系另訂之相關證照等畢業條件，始准予畢業。 | | | |

| | | | | |
|-----------|--|---|--------|------|
| 學校名稱 | 國立臺中科技大學 | | | |
| 學校基本資料 | 三民校區 地址：40401 臺中市北區三民路三段129號 電話：04-22195114（日間部招生專線） 傳真：04-22195111 網址：http://www.nutc.edu.tw | 民生校區 地址：40343 臺中市西區三民路一段193號 電話：04-22195114（日間部招生專線） 傳真：04-22195111 網址：http://www.nutc.edu.tw | | |
| 招生名額 | 50 名 | | | |
| 分流方式 | <input type="checkbox"/> 不分系 <input checked="" type="checkbox"/> 分系 | | | |
| 招生系別 | 本校共招收 50 名，各系招生名額如下： | | | |
| | 招生系(組)、學程名稱 | 志願代碼 | 招生群別 | 招生名額 |
| | 資訊工程系 | 03038 | 電機與電子群 | 2 |
| | 財政稅務系 | 06041 | 商業與管理群 | 3 |
| | 財務金融系 | 06042 | 商業與管理群 | 3 |
| | 會計資訊系 | 06043 | 商業與管理群 | 3 |
| | 應用統計系 | 06044 | 商業與管理群 | 1 |
| | 休閒事業經營系 | 06045 | 商業與管理群 | 4 |
| | 保險金融管理系 | 06046 | 商業與管理群 | 3 |
| | 流通管理系 | 06047 | 商業與管理群 | 3 |
| | 資訊管理系 | 06048 | 商業與管理群 | 4 |
| | 企業管理系 | 06049 | 商業與管理群 | 3 |
| | 國際貿易與經營系 | 06050 | 商業與管理群 | 2 |
| | 應用英語系 | 07012 | 外語群 | 2 |
| | 應用日語系 | 07013 | 外語群 | 2 |
| | 應用中文系 | 07014 | 外語群 | 1 |
| | 多媒體設計系 | 08017 | 設計群 | 2 |
| | 室內設計系 | 08018 | 設計群 | 2 |
| | 商業設計系 | 08019 | 設計群 | 3 |
| | 美容系 | 11006 | 家政群 | 2 |
| 護理系 | 11007 | 家政群 | 2 | |
| 老人服務事業管理系 | 11008 | 家政群 | 2 | |
| 多媒體設計系 | 15003 | 藝術群 | 1 | |
| 輔導措施 | <p>1. 職涯輔導</p> <p>(1) 開設大學之道、學涯規劃、職涯規劃、服務與學習等必修課程，讓同學提早進行生涯規劃。</p> <p>(2) 建置學生E-portfolio，導師、任課老師與輔導老師協助職涯輔導與就業規劃。</p> <p>(3) 課程融入UCAN就業職能測驗，進行職業興趣探索與職能診斷，確立職涯目標。</p> <p>(4) 實施專業證照獎勵制度，鼓勵各系所考取專業證照，依通過各院專業分級表標準頒發獎勵金。</p> <p>2. 心理輔導</p> <p>(1) 本校安排「導師時間」，專任教師排定「Office hours」提供學生諮詢和生活輔導。</p> <p>(2) 本校設有職涯及諮商輔導中心-諮商輔導組，提供個別諮商、團體諮商、班級輔導、心理測驗等服務，協助學生抒發情緒、自我探索，增進自我瞭解與發展個人興趣。</p> | | | |

| | |
|------|---|
| 學校名稱 | 國立臺中科技大學 |
| 備註 | <ol style="list-style-type: none"> 1. 本校除實施學生英文能力畢業門檻，財金系、資管系、資工系、會資系、企管系、保金系、多媒系、老服系等，另設有專業證照之畢業門檻；財稅系及國貿系另設有語文能力及專業證照之畢業門檻；另應統系應修習專題或實習二擇一，始得畢業；應英系及應日系另設有語文能力畢業門檻；語文學院所屬之應英系、應日系及應中系學生則須修畢一個跨領域之學程，始得畢業，敬請詳閱各系院網頁及本校語言中心公告。 2. 視障與辨色力異常者，宜慎重考慮就讀商設系、室設系、多媒系及美容系之適切性；另重度肢障、視障或聽障者，就讀護理系、美容系及老服系實習時會有困難，請審慎考量，避免影響未來學習成效。 3. 本校設有男、女生宿舍，提供遠道學生申請。（網址：http://student.nutc.edu.tw/files/90-1004-13.php） 4. 對於經濟有困難之同學，本校提供各項獎助學金。（網址：https://student.nutc.edu.tw/files/11-1004-296.php?Lang=zh-tw） 5. 本校護理系、美容系、老服系等主要上課地點在民生校區。 6. 107學年度學雜費收費標準請參閱本校網站。 |

| | | | | |
|--------|--|--|--------|------|
| 學校名稱 | 國立臺北商業大學 | | | |
| 學校基本資料 | 臺北校區 地址：10051 臺北市中正區濟南路一段321號 電話：02-23226048-6050、6053 傳真：02-23226054 網址：http://www.ntub.edu.tw | 桃園校區 地址：32462 桃園市平鎮市福龍路一段100號 電話：03-4506333 傳真：03-4506371 網址：http://www.ntub.edu.tw/ | | |
| 招生名額 | 50 名 | | | |
| 分流方式 | <input type="checkbox"/> 不分系 <input checked="" type="checkbox"/> 分系 | | | |
| 招生系別 | 本校共招收 50 名，各系招生名額如下： | | | |
| | 招生系(組)、學程名稱 | 志願代碼 | 招生群別 | 招生名額 |
| | 會計資訊系(臺北校區) | 06051 | 商業與管理群 | 8 |
| | 財務金融系(臺北校區) | 06052 | 商業與管理群 | 7 |
| | 財政稅務系(臺北校區) | 06053 | 商業與管理群 | 7 |
| | 國際商務系(臺北校區) | 06054 | 商業與管理群 | 7 |
| | 企業管理系(臺北校區) | 06055 | 商業與管理群 | 7 |
| | 資訊管理系(臺北校區) | 06056 | 商業與管理群 | 7 |
| | 應用外語系(臺北校區) | 07015 | 外語群 | 7 |
| 輔導措施 | <ol style="list-style-type: none"> 針對繁星計畫入學新生開辦免費英文、數學、會計學、經濟學等基礎科目暑期先修班，採小班教學，密集輔導，使各校優異繁星學生可順利銜接本校大學部各商業專業學程。 辦理繁星班新生選課輔導，新生入學時即輔導未來選課規劃，以提高學習效果。 實施學習成績預警機制，針對課業需加強協助同學，對其情緒壓力抒解或讀書方法策略，予以適時輔導。 專任教師每週排定公告OFFICE HOURS時間至少2小時，開放學生請益以解決學習問題，教師採取個別指導學生，包括課業或生活上問題，以補強團體教學不足。 學務處提供學生生活輔導(生理健康、社團、差勤等問題諮商)和心理(情緒)、生涯規劃諮商等。 | | | |
| 備註 | <ol style="list-style-type: none"> 本校學費低廉，108學年度學雜費之繳費標準，將參酌教育部規定配合辦理。107學年度第1學期收費標準：四技學費新臺幣14,980元整、雜費商業類新臺幣6,540元整(創新經營學院雜費新臺幣10,800元整)，本校學生(含交換生)於每學期註冊時需繳交「電腦及網路通訊使用費」住宿生新臺幣600元，非住宿生新臺幣400元。 對經濟上有困難之學生，學校提供就學貸款、獎助學金、急難救助金等協助措施。原住民、軍公教遺族、身心障礙學生及身心障礙人士子女、低收入戶及中低收入戶子女等，另有入學成績優異學生獎勵及減免學雜費辦法。 本校實施英文畢業門檻及就讀各系專業能力畢業門檻。 四技畢業生可依興趣報考本校財務金融系碩士班、財政稅務系碩士班、國際商務系碩士班、企業管理系碩士班、會計資訊系會計財稅碩士班、資訊與決策科學研究所、貿易實務法律暨談判碩士學位學程及創意設計與經營研究所。 本校臺北校區位於臺北市中心，鄰近臺北車站及捷運板南線善導寺站，並有多線公車往來，交通便利。 本校臺北校區學生宿舍與校外單位合作設立，鄰近捷運南勢角站(地址：新北市中和區工專路26號)。 | | | |

| | | | | |
|----------|--|-------|--------|------|
| 學校名稱 | 朝陽科技大學 | | | |
| 學校基本資料 | 朝陽科技大學 地址：41349 臺中市霧峰區吉峰東路168號 電話：04-23323000 傳真：04-23334711 網址：http://www.cyut.edu.tw | | | |
| 招生名額 | 117 名 | | | |
| 分流方式 | <input type="checkbox"/> 不分系 <input checked="" type="checkbox"/> 分系 | | | |
| 招生系別 | 本校共招收 117 名，各系招生名額如下： | | | |
| | 招生系(組)、學程名稱 | 志願代碼 | 招生群別 | 招生名額 |
| | 工業工程與管理系 | 01021 | 機械群 | 6 |
| | 資訊工程系 | 03039 | 電機與電子群 | 5 |
| | 資訊與通訊系 | 03040 | 電機與電子群 | 6 |
| | 應用化學系 | 04011 | 化工群 | 5 |
| | 營建工程系 | 05011 | 土木與建築群 | 5 |
| | 建築系建築組 | 05012 | 土木與建築群 | 4 |
| | 景觀及都市設計系 | 05013 | 土木與建築群 | 5 |
| | 財務金融系 | 06057 | 商業與管理群 | 4 |
| | 企業管理系 | 06058 | 商業與管理群 | 5 |
| | 保險金融管理系 | 06059 | 商業與管理群 | 5 |
| | 會計系 | 06060 | 商業與管理群 | 7 |
| | 休閒事業管理系 | 06061 | 商業與管理群 | 2 |
| | 行銷與流通管理系 | 06062 | 商業與管理群 | 4 |
| | 銀髮產業管理系 | 06063 | 商業與管理群 | 5 |
| | 社會工作系 | 06064 | 商業與管理群 | 5 |
| | 資訊管理系資訊管理組 | 06065 | 商業與管理群 | 5 |
| | 應用英語系 | 07016 | 外語群 | 5 |
| | 建築系室內設計組 | 08020 | 設計群 | 5 |
| | 工業設計系 | 08021 | 設計群 | 6 |
| | 視覺傳達設計系 | 08022 | 設計群 | 4 |
| | 傳播藝術系 | 08023 | 設計群 | 6 |
| | 資訊管理系數位多媒體組 | 08024 | 設計群 | 2 |
| 環境工程與管理系 | 09007 | 農業群 | 5 | |
| 幼兒保育系 | 11009 | 家政群 | 6 | |

| | |
|------|--|
| 學校名稱 | 朝陽科技大學 |
| 輔導措施 | <p>1. 學習輔導</p> <p>(1) 主動給予學習上的協助與輔導，如導師制度的實施、成績預警輔導制度的提醒以及學科指導教授的協助。</p> <p>(2) 多元化實習訓練課程及專業證照輔導課程，輔導學生安排生涯及就業規劃。</p> <p>(3) 學期中開辦英語相關輔導課程。</p> <p>(4) 完整的課後輔導，如學業諮詢個別輔導、各系辦理之小老師、協助同學等措施。</p> <p>(5) 新生入學1學年後，得依相關轉系辦法申請轉系。</p> <p>(6) 透過校、院、系三級「教學品質保證制度」的實施，落實教學品質之審核與管控，以確保學生學習成效。</p> <p>2. 生活輔導</p> <p>(1) 學生建置個人學習資訊檔案，專業諮商人員協助生涯規劃及職涯輔導。</p> <p>(2) 設立學院輔導制度，主動深入與學生接觸，設計屬於各學院的心理衛生活動或情緒相關問題之協助及輔導。</p> <p>3. 獎勵措施</p> <p>(1) 成績優異者，鼓勵申請就讀五年一貫學程。另，可依本校成績優異提前畢業辦法申請提前畢業。</p> <p>(2) 推動「千人海外學習體驗計畫」只要有一定的英語能力，就可以獲得學校至少一次的機票補助，前往海外參加國際創意作品競賽、專業企畫評比活動，乃至於海外實習、論文發表、國際志工服務。</p> <p>(3) 優先申請學校住宿（須於報到時提出申請）。</p> |
| 備註 | <p>1. 本校榮登英國泰晤士高等教育 (Times Higher Education) 2019連續2年全球最佳大學排名1000+大、2018亞洲地區大學排名301-350、全球新興經濟體大學排名350+大、亞太地區最佳大學排名250+大，四項排名均為臺灣唯一進榜之私立科大。</p> <p>2. 2007至2018年「世界大學網路排名」(Webometrics Rankings of World Universities)，本校17次蟬聯全台私立科大第一。</p> <p>3. 2018年《Cheers雜誌》國際及兩岸交流能量調查排名，「赴海外交換學生人數」及「大陸交換生人數」TOP 20，本校連續2年蟬聯私立科大第一。</p> <p>4. 每年約提撥新臺幣1億2仟餘萬獎助學金，含培育菁英、學生校內外各項競賽、交換學生等數十項獎助學金。</p> <p>5. 訂有外語能力畢業指標實施辦法、實習及勞作教育制度。</p> <p>6. 報考建築系建築組、建築系室內設計組及視覺傳達設計系，辨色力異常、視障及手部障礙者請審慎考慮。</p> <p>7. 各系組均訂有相關證照取得畢業門檻及實習規定，考生於報考時建議至本校各系組網站查詢相關規定，網址：www.cyut.edu.tw</p> |

| | | | | |
|----------|--|-------|--------|------|
| 學校名稱 | 南臺科技大學 | | | |
| 學校基本資料 | 地址：71005 臺南市永康區南台街1號 電話：06-2533131 傳真：06-2546743 網址：http://www.stust.edu.tw | | | |
| 招生名額 | 136 名 | | | |
| 分流方式 | <input type="checkbox"/> 不分系 <input checked="" type="checkbox"/> 分系 | | | |
| 招生系別 | 本校共招收 136 名，各系招生名額如下： | | | |
| | 招生系(組)、學程名稱 | 志願代碼 | 招生群別 | 招生名額 |
| | 機械工程系自動化控制組 | 01022 | 機械群 | 5 |
| | 機械工程系微奈米技術組 | 01023 | 機械群 | 4 |
| | 工業管理與資訊系工業管理組 | 01024 | 機械群 | 3 |
| | 機械工程系先進車輛組 | 02004 | 動力機械群 | 6 |
| | 電機工程系控制與晶片組 | 03041 | 電機與電子群 | 5 |
| | 電機工程系生醫電子系統組 | 03042 | 電機與電子群 | 2 |
| | 電機工程系電能資訊組 | 03043 | 電機與電子群 | 4 |
| | 光電工程系 | 03044 | 電機與電子群 | 4 |
| | 電子工程系 | 03045 | 電機與電子群 | 10 |
| | 資訊工程系 | 03046 | 電機與電子群 | 4 |
| | 工業管理與資訊系電子商務組 | 06066 | 商業與管理群 | 6 |
| | 資訊管理系 | 06067 | 商業與管理群 | 5 |
| | 企業管理系 | 06068 | 商業與管理群 | 5 |
| | 行銷與流通管理系 | 06069 | 商業與管理群 | 4 |
| | 休閒事業管理系 | 06070 | 商業與管理群 | 5 |
| | 國際企業系 | 06071 | 商業與管理群 | 5 |
| | 財務金融系 | 06072 | 商業與管理群 | 4 |
| | 會計資訊系 | 06073 | 商業與管理群 | 3 |
| | 資訊傳播系 | 06074 | 商業與管理群 | 7 |
| | 應用英語系 | 07017 | 外語群 | 2 |
| | 應用日語系 | 07018 | 外語群 | 5 |
| | 視覺傳達設計系商業設計組 | 08025 | 設計群 | 5 |
| | 視覺傳達設計系動畫設計組 | 08026 | 設計群 | 5 |
| | 視覺傳達設計系創意生活設計組 | 08027 | 設計群 | 5 |
| | 創新產品設計系 | 08028 | 設計群 | 4 |
| | 多媒體與電腦娛樂科學系 | 08029 | 設計群 | 5 |
| 生物與食品科技系 | 10004 | 食品群 | 4 | |
| 幼兒保育系 | 11010 | 家政群 | 4 | |
| 餐旅管理系 | 12017 | 餐旅群 | 6 | |
| 輔導措施 | 1. 教學輔導：本校實施成績預警制度，由課輔中心安排教學助理提供一對一基礎必修及各系組專業科目之免費補救教學課程輔導。 2. 國際化輔導：建置專業英語情境教學及影片英語學習系統，並設有外語自學中心及英語三合院、日本早稻田教學等，提昇外語學習自信。 3. 生涯輔導：建置學生個人學習資訊檔案，安排四年一貫職涯輔導，協助學生生涯規劃及就業。 4. 就業輔導：每年舉辦校園創意及創業大賽，提供創業基金，輔導學生籌組團隊及畢業生創業。 | | | |

| | |
|------|--|
| 學校名稱 | 南臺科技大學 |
| 備註 | <ol style="list-style-type: none"> 1. 修業4年。 2. 榮獲教育部高教深耕計畫高額補助。 3. 本校鄰大橋火車站，步行約5分鐘。近台南市區，距台南火車站約3.5公里，距新市、永康交流道4公里，台南21路公車入校，交通便捷。 4. 台南地區產業多，鄰近台南科學園區及台南科技工業園區，提供多元實習及就業機會。 5. 實施外語能力及資訊基本能力檢核為畢業門檻。 6. 備有男女宿舍計五棟，設有獨立冷氣、網路及電話線路供申請個人電話。宿舍為純套房，設有最先進之磁卡門鎖，且有1人、2人、4人房供多樣選擇。 7. 報名生物與食品科技系及數位設計學院之系者，需辨色力正常。 8. 休閒事業管理系及餐旅管理系須訂作招待服裝以配合實習。 |

| | | | | |
|----------|---|-------|--------|------|
| 學校名稱 | 崑山科技大學 | | | |
| 學校基本資料 | 地址：71070 臺南市永康區崑大路195號 電話：06-2727175 傳真：06-2050152 網址：http://www.ksu.edu.tw | | | |
| 招生名額 | 88 名 | | | |
| 分流方式 | <input type="checkbox"/> 不分系 <input checked="" type="checkbox"/> 分系 | | | |
| 招生系別 | 本校共招收 88 名，各系招生名額如下： | | | |
| | 招生系(組)、學程名稱 | 志願代碼 | 招生群別 | 招生名額 |
| | 機械工程系 | 01025 | 機械群 | 7 |
| | 材料工程系 | 01026 | 機械群 | 2 |
| | 機械工程系汽車組 | 02005 | 動力機械群 | 6 |
| | 電機工程系 | 03047 | 電機與電子群 | 7 |
| | 電子工程系 | 03048 | 電機與電子群 | 3 |
| | 環境工程系 | 03049 | 電機與電子群 | 3 |
| | 資訊工程系 | 03050 | 電機與電子群 | 5 |
| | 電腦與通訊系 | 03051 | 電機與電子群 | 3 |
| | 房地產開發與管理系 | 05014 | 土木與建築群 | 2 |
| | 企業管理系 | 06075 | 商業與管理群 | 3 |
| | 全球商務與行銷系 | 06076 | 商業與管理群 | 2 |
| | 金融管理系 | 06077 | 商業與管理群 | 2 |
| | 資訊管理系 | 06078 | 商業與管理群 | 5 |
| | 資訊傳播系 | 06079 | 商業與管理群 | 5 |
| | 視覺傳達設計系 | 08030 | 設計群 | 10 |
| | 空間設計系 | 08031 | 設計群 | 8 |
| | 公共關係暨廣告系 | 08032 | 設計群 | 4 |
| | 視訊傳播設計系 | 08033 | 設計群 | 5 |
| 公共關係暨廣告系 | 15004 | 藝術群 | 2 | |
| 視訊傳播設計系 | 15005 | 藝術群 | 4 | |
| 輔導措施 | <ol style="list-style-type: none"> 1. 辦理新生入學前免費暑期英文夏令營，強化新生英文能力。 2. 每學期開學二週及期中考後三週內，對學習成效欠佳之學生發出預警通知，由導師或任課教師進行輔導與轉介，以協助學生獲致學習的成效。 3. 提供產業與學生雙向接軌，並定期邀請校外專家學者及名人到校分享成功案例；輔導有興趣的學生赴海外實習，學校亦提供部份生活補助津貼。另將產學合作融入教學以培養學生創業能力，同時也適時的協助學生創業。 4. 提供完善的生涯規劃軟硬體設施，並有專業的諮商心理師和輔導老師，協助學生深入瞭解自我；另設有舒壓中心，提供完善的舒壓設施，是學生放鬆心情的最佳去處。 5. 建置自造者空間（maker space）、創新創意產品實作中心、工業4.0、3D列印、4D動感平台、產品開發，深化跨領域人才培育，提升學生多元的技能與視野。 6. 本校為獎勵同學敦品勵學，訂定有各類獎學金申請辦法，相關獎學金之評選標準與頒發金額請參考本校行政單位/學生事務處/課外活動指導組/相關檔案及法規下載網頁。 | | | |

| | |
|------|--|
| 學校名稱 | 崑山科技大學 |
| 備註 | <ol style="list-style-type: none"> 1. 台南火車站前站可搭乘2號公車直達本校大門廣場，本校與成功大學同屬東區文教及商業活動圈，交通便利且道路暢行。 2. 現有男女生宿舍共4棟，1893張床位，皆為冷氣房，公共設施完善，隨時連接網路。 3. 學生餐廳可容納1000人用膳，更設有便利商店、書城、銀行、影印機及多部提款機。 4. 擁有體適能中心、田徑場、足球場、籃球場、網球場、排球場、羽球場、標準游泳池、體育館、韻律室等完善的運動設施及多樣化的學生社團與活動。 5. 每年提撥近7000萬獎助學金，受惠學生約1萬人次。 6. 歷年師生累計獲金馬獎9座，入圍52項，金鐘獎7座，入圍13項，全國第一。 7. 榮獲教育部最高肯定，連續12年教學卓越科技大學及連續5年產學典範科技大學。 8. 獲教育部補助成立類產線基地，設置工廠化設備，模擬業界工作環境，提供學生學習使用。 9. 100%校外實習，100%考取專業證照。 10. 就業率達98%，畢業薪資有75%超過30,000元新臺幣，居中南部私立科大第一。 11. 本校對於經濟有困難之學生，除提供急難救助金外，尚有校內獎助學金、工讀機會、就學貸款，學雜費減免等，凡符合資格者皆可申請。 |

| | | | | |
|-----------|--|-------|------|------|
| 學校名稱 | 嘉藥學校財團法人嘉南藥理大學 | | | |
| 學校基本資料 | 地址：71710 臺南市仁德區二仁路一段60號 電話：06-2664911 傳真：06-2660696 網址：http://www.cnu.edu.tw | | | |
| 招生名額 | 50 名 | | | |
| 分流方式 | <input type="checkbox"/> 不分系 <input checked="" type="checkbox"/> 分系 | | | |
| 招生系別 | 本校共招收 50 名，各系招生名額如下： | | | |
| | 招生系(組)、學程名稱 | 志願代碼 | 招生群別 | 招生名額 |
| | 醫藥化學系 | 04012 | 化工群 | 2 |
| | 應用外語系應用英文組 | 07019 | 外語群 | 3 |
| | 應用外語系應用日文組 | 07020 | 外語群 | 2 |
| | 環境資源管理系資源永續經營組 | 09008 | 農業群 | 5 |
| | 食品科技系 | 10005 | 食品群 | 2 |
| | 化粧品應用與管理系 | 11011 | 家政群 | 5 |
| | 保健營養系 | 11012 | 家政群 | 2 |
| | 嬰幼兒保育系 | 11013 | 家政群 | 2 |
| | 餐旅管理系 | 12018 | 餐旅群 | 5 |
| | 觀光事業管理系 | 12019 | 餐旅群 | 4 |
| | 運動管理系 | 12020 | 餐旅群 | 5 |
| | 社會工作系 | 16007 | 不分群 | 5 |
| | 醫務管理系 | 16008 | 不分群 | 2 |
| 休閒保健管理系 | 16009 | 不分群 | 4 | |
| 老人服務事業管理系 | 16010 | 不分群 | 2 | |
| 輔導措施 | <ol style="list-style-type: none"> 各項就學協助方案，內容涵蓋各類學雜費減免、低收入戶住宿費減免、就學貸款與弱勢學生服務助學金、生活助學金、圓夢助學金、工讀與志願服務助學金、低收入戶學生、原住民族學生、失業家庭子女、身心障礙學生助學金之申請，以及優秀學生入學獎勵、境外學生獎助學金、四育獎優秀學生獎學金與學生急難助學金及工讀機會等。 入學後學習輔導：本校設有成績預警、教學助理課程TA 輔導、宿舍區TA corner 駐點輔導、強化教學等多項免費學習，協助學生提升學習成效。 學習成效不佳學生之預警制度，有期初及期中之雙預警制度、課業輔導、生涯諮詢輔導、圖書館教師駐點學科輔導。 諮商輔導：本校提供個別或團體心理諮商、安排心理測驗服務及相關輔導，協助學生增進自我瞭解，發展個人興趣及提升心理健康。 輔導學生入學後考取各系相關之專業證照。 繁星班學生得依本校相關轉系辦法申請轉系。 | | | |
| 備註 | <ol style="list-style-type: none"> 本校臨近台南機場，緊鄰台一線省道，近86號東西快速道路並連接國道及高鐵站，交通便利，並有T-Bike公共自行車站及開往台南、高雄及保安火車站之公車。 學校宿舍共11棟4,992床，內部溫馨和諧，以互助、學習為設計理念，分成單人、2人或4人套房及雅房格局。寢室被備有冷氣、網路、WiFi等現代化設備並採磁卡式門禁系統管理，以維護住宿安全。宿舍亦附設運動中心、超商、交誼廳、閱覽室等，可充分提供新生住宿需求。 學校提供多元的美食餐飲，7-11超商及文具百貨部等，生活機能便利又完善。 校園廣闊，環境幽雅，設備新穎齊全。近年來陸續擴充校地校舍，增建體育館、國際會議中心、圖書資訊館、新穎宿舍以及全國首創校內附設水療館。 | | | |

| | | | | |
|------------|---|-------|--------|------|
| 學校名稱 | 樹德科技大學 | | | |
| 學校基本資料 | 地址：82445 高雄市燕巢區橫山路59號 電話：07-6158000 傳真：07-6158020 網址：http://www.stu.edu.tw | | | |
| 招生名額 | 78 名 | | | |
| 分流方式 | <input type="checkbox"/> 不分系 <input checked="" type="checkbox"/> 分系 | | | |
| 招生系別 | 本校共招收 78 名，各系招生名額如下： | | | |
| | 招生系(組)、學程名稱 | 志願代碼 | 招生群別 | 招生名額 |
| | 電腦與通訊系 | 03052 | 電機與電子群 | 4 |
| | 資訊工程系 | 03053 | 電機與電子群 | 5 |
| | 行銷管理系 | 06080 | 商業與管理群 | 5 |
| | 流通管理系 | 06081 | 商業與管理群 | 5 |
| | 企業管理系 | 06082 | 商業與管理群 | 5 |
| | 金融管理系 | 06083 | 商業與管理群 | 5 |
| | 會展行銷與活動管理系 | 06084 | 商業與管理群 | 5 |
| | 應用外語系 | 06085 | 商業與管理群 | 3 |
| | 資訊管理系 | 06086 | 商業與管理群 | 3 |
| | 動畫與遊戲設計系 | 08034 | 設計群 | 4 |
| | 生活產品設計系 | 08035 | 設計群 | 5 |
| | 視覺傳達設計系 | 08036 | 設計群 | 5 |
| | 室內設計系 | 08037 | 設計群 | 5 |
| | 兒童與家庭服務系 | 11014 | 家政群 | 5 |
| | 流行設計系 | 11015 | 家政群 | 5 |
| | 休閒與觀光管理系 | 12021 | 餐旅群 | 5 |
| 餐旅與烘焙管理系 | 12022 | 餐旅群 | 2 | |
| 藝術管理與藝術經紀系 | 15006 | 藝術群 | 2 | |
| 輔導措施 | <ol style="list-style-type: none"> 凡以本管道入學及完成註冊者，可獲得新台幣10萬元獎助〈區分4學年8學期發給〉。 訂有技藝能競賽績優學生獎助學金，最高獎助金額可獨得新臺幣45萬元。詳情請參閱本校網頁https://bit.ly/2SxTmS0。 為鼓勵學生勇敢立定崇高志向積極實現夢想，訂有百萬築夢計畫，每年提供新臺幣100萬元，透過計畫甄審協助學生圓夢。 設有多項獎助學金及急難救助金供學生申請，相關辦法請查本校「學生事務處生活輔導組」網頁https://goo.gl/WvTx2f。 畢業前提供多元化職涯規劃、就業輔導，引導學生自我探索、建置個人學習歷程檔案、參與企業實習，期以提升學生就業力。 | | | |
| 備註 | <ol style="list-style-type: none"> 前四學期可獲得學校宿舍免費住宿〈以男生一宿、女生二宿為原則〉。 積極輔導學生考取英語及專業證照，並提供證照獎助學金以資鼓勵。實施成績預警制度，並透過成績預警系統實施補救教學及設有學習輔導助理。 實施學生英語能力檢定，於畢業前須通過規定之英文能力檢定及格標準。 設有優質的數位學習環境，學生透過教學e化平台瞭解教學大綱、教材內容，除提供課前預習、課後複習外，亦可隨時針對課程內容與學習困惑與教師進行雙向溝通。 訂有交換學生計畫，提供海外實習與研修之機會。 就讀本校「兒童與家庭服務系」之學生，只要修畢規定之「幼兒園教保員」學分，畢業即具備幼兒園教保員資格，並可參與公立幼兒園教保員甄試。 | | | |

| | | | | |
|--------|---|-------|--------|------|
| 學校名稱 | 龍華科技大學 | | | |
| 學校基本資料 | 地址：33306 桃園市龜山鄉萬壽路一段300號 電話：02-8209-3211#3004-3007 傳真：02-8209-5709 網址：http://www.lhu.edu.tw | | | |
| 招生名額 | 66 名 | | | |
| 分流方式 | <input type="checkbox"/> 不分系 <input checked="" type="checkbox"/> 分系 | | | |
| 招生系別 | 本校共招收 66 名，各系招生名額如下： | | | |
| | 招生系(組)、學程名稱 | 志願代碼 | 招生群別 | 招生名額 |
| | 機械工程系 | 01027 | 機械群 | 5 |
| | 電機工程系 | 03054 | 電機與電子群 | 12 |
| | 電子工程系 | 03055 | 電機與電子群 | 12 |
| | 資訊網路工程系 | 03056 | 電機與電子群 | 4 |
| | 國際企業系 | 06087 | 商業與管理群 | 5 |
| | 資訊管理系 | 06088 | 商業與管理群 | 12 |
| | 工業管理系 | 06089 | 商業與管理群 | 5 |
| | 應用外語系 | 07021 | 外語群 | 5 |
| | 多媒體與遊戲發展科學系 | 08038 | 設計群 | 6 |
| 輔導措施 | <ol style="list-style-type: none"> 1. 開設暑期先修課程，加強學生基礎課程之學習。 2. 學期中開辦英語及證照輔導課程。 3. 實施期中預警制度並針對課業成績不佳學生進行輔導。 4. 實施教學助理制度協助教師教學及輔導學生課業，另有「課業守護小天使」提供定點定時之課業諮詢，有效提升學生學習成果及課業成績。 5. 教學資源納入數位網路學習平台，方便學生隨時隨地上網課前預習，課後複習，並提供師生互動機制，以提升學生學習成效。 6. 諮商輔導中心提供學生心理或情緒相關問題之輔導及協助。 | | | |
| 備註 | <ol style="list-style-type: none"> 1. 私立科技大學收費標準，工程類系學雜費約51,308元，商業類系學雜費約 44,630元，108學年度依部定標準辦理。 2. 冷氣及網路宿舍並保障繁星生優先住宿，低收入學生免費住宿。 3. 本校每年暑期均辦理為期4週之美國與英國姐妹校的英語研習活動，本校補助每位參與學生約3萬元至4萬元，繁星生符合資格者優先參與。 4. 本校與美國匹茲堡州立大學、楊格城州立大學，日本秋田大學、宇都宮大學，韓國仁德大學等學校簽署交換學生或雙學位協議，可免繳對方學校學雜費，繁星生符合申請標準優先參與，本校另依獎學金核給規定，每學期補助參與學生6至12萬元。 5. 本校每年擇優遴選約60位競賽及社團績優學生，由學校全額補助參與海外姐妹校參訪、研習及交流，以擴大學生國際觀，繁星生符合資格者優先參與。 6. 龍華科技大學應天華校友黑天鵝圓夢計畫，每年補助學生最高300萬元。 7. 本校各項獎助學金請上網參閱http://www.lhu.edu.tw/post/award.asp。 8. 本校施行學生三級畢業門檻實施要點。 9. 2015及2016年蟬聯二年Cheers雜誌評比為全國TOP20辦學績優學校。 | | | |

| | | | | |
|--------|--|-------|--------|------|
| 學校名稱 | 弘光科技大學 | | | |
| 學校基本資料 | 地址：43302 臺中市沙鹿區臺灣大道六段1018號 電話：04-26318652 傳真：04-26520314 網址：http://www.hk.edu.tw | | | |
| 招生名額 | 50 名 | | | |
| 分流方式 | <input type="checkbox"/> 不分系 <input checked="" type="checkbox"/> 分系 | | | |
| 招生系別 | 本校共招收 50 名，各系招生名額如下： | | | |
| | 招生系(組)、學程名稱 | 志願代碼 | 招生群別 | 招生名額 |
| | 環境與安全衛生工程系工業安全衛生組 | 01028 | 機械群 | 1 |
| | 環境與安全衛生工程系綠色科技組 | 03057 | 電機與電子群 | 1 |
| | 環境與安全衛生工程系環境工程組 | 04013 | 化工群 | 1 |
| | 健康事業管理系 | 06090 | 商業與管理群 | 5 |
| | 資訊管理系 | 06091 | 商業與管理群 | 3 |
| | 文化創意產業系 | 08039 | 設計群 | 3 |
| | 食品科技系食品科技組 | 10006 | 食品群 | 2 |
| | 食品科技系烘焙科技組 | 10007 | 食品群 | 2 |
| | 老人福利與長期照顧事業系 | 11016 | 家政群 | 3 |
| | 幼兒保育系 | 11017 | 家政群 | 4 |
| | 化妝品應用系 | 11018 | 家政群 | 8 |
| | 餐旅管理系 | 12023 | 餐旅群 | 7 |
| 護理系 | 16011 | 不分群 | 7 | |
| 物理治療系 | 16012 | 不分群 | 3 | |
| 輔導措施 | <ol style="list-style-type: none"> 1. 開設專業證照輔導班，輔導學生擁有專業就業力；另並提撥考取證照獎勵金，以鼓勵學生。 2. 免費開設CSEPT英檢衝刺班，多益英檢衝刺班，IEP暑期英文密集訓練班，另外增設第二外語加強訓練課程，例：日文暑期密集班，日本語N4+N5檢定證照輔導班。 3. 本校持續推動學生國際交流，積極提供學生至美國、澳洲、紐西蘭、日本、馬來西亞、新加坡、柬埔寨、越南及中國大陸等地實習機會，增進學生實務知能、國際視野與就業機會，平均每學年參與人數超過150名。 4. 推動自主轉系，協助學生適性發展放寬輔系標準，培養學生第二專長。 | | | |
| 備註 | <ol style="list-style-type: none"> 1. 獎勵優秀學生及協助清寒學生，本校設有社團人員、成績績優、急難救助金（緊急紓困金）、弱勢助學措施、學生學習助學金、體育績優、光田綜合醫院捐贈就學助學金等各類獎助學金。 2. 本校位於交通便利之臺灣大道，距國道3號交流道、臺中機場及沙鹿火車站約10分鐘車程，至臺中火車站50分鐘。校園附近之學生宿舍經由校內相關人員實施「安全評核暨房屋安全評鑑」並簽訂合作協議及合格房東，提供7000餘床服務住宿學生。 3. 本校設有美食街、7-11便利商店及學生實習餐廳（弘櫻館、弘茶館、弘磨坊、中西式餐點、滷味、素食、飲料等；另設有複合式餐飲）、紅師父烘焙食品實習工廠及營養系學生自辦之團體膳食等多元選擇。 4. 幼兒保育系已獲教育部核定為培育合格教保員專業學系。 5. 連續12年榮獲教育部獎勵大學教學卓越計畫，計畫總經費高達5億4,700萬元，辦學績效深獲肯定，不只提升教學品質，也幫助更多學生出國競賽圓夢！ 6. 107年獲教育部「高等教育深耕計畫」補助，補助金額排名中部及北部私立科大第一。 7. 本校校務評鑑獲「通過」，系所自我評鑑結果亦獲得全數「認定」之殊榮，為全國九所科大率先通過系所評鑑免評學校之一。 | | | |

| | | | | |
|-------------------|--|-------|--------|------|
| 學校名稱 | 健行科技大學 | | | |
| 學校基本資料 | 地址：32097 桃園市中壢區健行路229號 電話：03-4581196 傳真：03-2503900 網址：http://www.uch.edu.tw | | | |
| 招生名額 | 88 名 | | | |
| 分流方式 | <input type="checkbox"/> 不分系 <input checked="" type="checkbox"/> 分系 | | | |
| 招生系別 | 本校共招收 88 名，各系招生名額如下： | | | |
| | 招生系(組)、學程名稱 | 志願代碼 | 招生群別 | 招生名額 |
| | 機械工程系 | 01029 | 機械群 | 5 |
| | 機械工程系車輛組 | 02006 | 動力機械群 | 8 |
| | 工業管理系 | 02007 | 動力機械群 | 5 |
| | 資訊工程系 | 03058 | 電機與電子群 | 5 |
| | 土木工程系 | 05015 | 土木與建築群 | 5 |
| | 資訊管理系多媒體應用組 | 06092 | 商業與管理群 | 5 |
| | 企業管理系 | 06093 | 商業與管理群 | 5 |
| | 行銷與流通管理系 | 06094 | 商業與管理群 | 5 |
| | 財務金融系金融管理組 | 06095 | 商業與管理群 | 5 |
| | 物業經營與管理系室內設計組 | 06096 | 商業與管理群 | 5 |
| | 數位多媒體設計系 | 06097 | 商業與管理群 | 5 |
| | 國際企業經營系航空服務與行銷企劃組 | 06098 | 商業與管理群 | 5 |
| | 餐旅管理系餐旅創業組 | 06099 | 商業與管理群 | 5 |
| | 應用外語系 | 07022 | 外語群 | 5 |
| 國際企業經營系觀光行銷與休閒管理組 | 12024 | 餐旅群 | 5 | |
| 餐旅管理系 | 12025 | 餐旅群 | 10 | |
| 輔導措施 | <p>1. 課業輔導：</p> <p>(1) 本校專任授課教師每週均排定「office hours」，開放學生請益，以解決學習問題。</p> <p>(2) 實施期中學業成績預警制度，授課教師於課餘時間提供課業輔導。</p> <p>(3) 針對專業課程、核心課程學習成效不佳之學生，實施補救措施，適時給予協助與輔導。</p> <p>2. 生涯輔導：</p> <p>(1) 提供個別或團體心理諮商，安排心理測驗及生涯輔導，協助同學了解自我，並發展個人興趣。</p> <p>(2) 專業證照考照輔導：輔導考取乙級技術士證照或同等級相關專業證照，並設有獎勵金鼓勵。</p> <p>(3) 建置學生個人學習資訊檔案，詳細紀錄學生學習歷程，並對照課程地圖確認學習成效與就業導向之目標達成。</p> | | | |

| | |
|------|--|
| 學校名稱 | 健行科技大學 |
| 備註 | <ol style="list-style-type: none"> 1. 經由本管道入學發給獎學金2萬元，次學年起，學業及操行平均成績達80分以上且無一科不及格，得續領獎學金，總獎學金8萬元整；本校並設有證照獎勵金、弱勢助學金總獎金高6300萬。 2. 本校交通便利，距中壢火車站步行約10分鐘，校內提供U-BIKE據點，距國道1、3號約15分鐘車程，各路市區公車可於「健行科技大學站」下車，亦備有男女生宿舍。 3. 海外實習機會眾多：大四可申請至日本、新加坡、法國...等國家實習。 4. 本校提供50多種豐富多元社團活動，並提供社團學分選修。如：競技啦啦隊、籃研社、舞社、棒球社、維多利亞美姿美儀社、撞球社、流行音樂歌唱社、BeatBox、電玩卡漫社、排球社、魔術社等..。 5. 就業發展最容易，鄰近中壢的5大工業區、桃園航空城，並與知名企業密切合作交流，畢業立即就業，未來發展不可限量，本校畢業生2015年在1111人力銀行桃竹苗排行榜，名列企業最愛大學科技校院第4名；2016年Cheers快樂工作人雜誌最佳大學指南，本校榮獲企業最愛私立技職第9名。 6. 五星級學生宿舍，4人一間，內設網路、閱覽室、健身房等設施。 7. 免費輔導考照，校內提供實務型考場。 |

| | | | | |
|------------|---|-------|--------|------|
| 學校名稱 | 正修科技大學 | | | |
| 學校基本資料 | 地址：83347 高雄市鳥松區澄清路840號 電話：07-7358800#1111 傳真：07-7310213 網址：http://www.csu.edu.tw | | | |
| 招生名額 | 103 名 | | | |
| 分流方式 | <input type="checkbox"/> 不分系 <input checked="" type="checkbox"/> 分系 | | | |
| 招生系別 | 本校共招收 103 名，各系招生名額如下： | | | |
| | 招生系(組)、學程名稱 | 志願代碼 | 招生群別 | 招生名額 |
| | 工業工程與管理系 | 01030 | 機械群 | 3 |
| | 機械工程系精密製造技術組 | 01031 | 機械群 | 6 |
| | 機械工程系機電組 | 02008 | 動力機械群 | 7 |
| | 電子工程系 | 03059 | 電機與電子群 | 5 |
| | 電機工程系 | 03060 | 電機與電子群 | 5 |
| | 資訊工程系 | 03061 | 電機與電子群 | 5 |
| | 土木與空間資訊系 | 05016 | 土木與建築群 | 7 |
| | 建築與室內設計系建築設計組 | 05017 | 土木與建築群 | 5 |
| | 資訊管理系 | 06100 | 商業與管理群 | 8 |
| | 企業管理系 | 06101 | 商業與管理群 | 8 |
| | 金融管理系 | 06102 | 商業與管理群 | 3 |
| | 應用外語系 | 07023 | 外語群 | 5 |
| | 建築與室內設計系室內設計組 | 08040 | 設計群 | 5 |
| | 數位多媒體設計系 | 08041 | 設計群 | 6 |
| | 時尚生活創意設計系 | 08042 | 設計群 | 6 |
| 幼兒保育系托育教學組 | 11019 | 家政群 | 5 | |
| 幼兒保育系家庭社工組 | 11020 | 家政群 | 5 | |
| 化妝品與時尚彩妝系 | 11021 | 家政群 | 9 | |
| 輔導措施 | <ol style="list-style-type: none"> 1. 繁星計畫入學獎學金20萬元，分四學年八學期發給，惟大二~大四須前一學期成績比序達全班前20%始得續領。 2. 保證優先入住學生宿舍，並提供低收入戶繁星學生四年免費住宿。 3. 設有31證照輔導機制並開辦免費證照輔導班，畢業時至少取得1張英文能力檢定證照，1張電腦技能證照及1張專業證照。 4. 優先提供工讀機會，協助需自給自足之繁星學生。 5. 【千人業師】與【一生四師】全方位導師制度，專業與就業無縫接軌，形塑軟實力和硬實力兼具的「巧實力」。安排業界菁英及傑出校友蒞校座談，優先提供創業經驗及實習、就業機會。 6. 提供豐富多元校園活動，如名人講座、校園演唱會、校外見習、學生社團活動等，拓展學生視野，厚植就業軟實力。 7. 入學後實施教學預警措施及補救教學措施，以提昇學習成效，全部免費。 8. 暑期視需要開設英語及微積分輔導課程，以加強英數基礎能力，全部免費。 9. 提供2名優先參與大三暑期與姐妹校交流研習活動，機票費用由本校負擔。 | | | |

| | |
|------|---|
| 學校名稱 | 正修科技大學 |
| 備註 | <ol style="list-style-type: none"> 1. 每學年提供8,000餘萬元獎助學金、入學獎學金，並由師長成立「至善功德會」，協助學生安定就學。 2. 本校連續12年榮獲教育部教學卓越計畫，補助金額達7億1千萬元。 3. 本校榮獲教育部101年~107年發展典範科技大學計畫，全國3所私立科大之一，補助金額達5億9,140萬元。 4. 本校榮獲教育部「高教深耕計畫」，補助金額達1億6仟811.2萬元，居全國公私立技專校院第7。 5. 本校龔瑞璋校長獲106年第一屆私校10大傑出校長獎，辦學績效備受社會肯定。 6. 本校師生參與國際發明展成績亮麗，累積國際競賽獎項201金牌、188銀牌、156銅牌。 7. 本校產學研發中心建置超微量研究科技、生物技術研究、育成中心等9個中心與實習工廠，檢測技術獲國際認證，領先大專校院。 8. 與國外157所學校締結交流，並與世界24國164個學術機構締約交流，提供學生海外實習及姐妹校參訪，拓展學生國際視野。 9. 宿舍設備新穎完善，具多元功能自學中心、交誼廳及健身休閒設施。全棟空調、網路，收費平價，提供外地學子最佳生活照料。 10. 地處高雄市澄清湖畔，大眾運輸便利，捷運接駁車、市公車及客運等。 |

| | | | | |
|--------|--|-------|------|------|
| 學校名稱 | 萬能科技大學 | | | |
| 學校基本資料 | 地址：32061 桃園市中壢區萬能路1號 電話：03-4628654 傳真：03-4531300 網址：http://www.vnu.edu.tw | | | |
| 招生名額 | 9 名 | | | |
| 分流方式 | <input type="checkbox"/> 不分系 <input checked="" type="checkbox"/> 分系 | | | |
| 招生系別 | 本校共招收 9 名，各系招生名額如下： | | | |
| | 招生系(組)、學程名稱 | 志願代碼 | 招生群別 | 招生名額 |
| | 餐飲管理系 | 12026 | 餐旅群 | 4 |
| | 觀光與休閒事業管理系 | 12027 | 餐旅群 | 3 |
| | 旅館管理系 | 12028 | 餐旅群 | 2 |
| 輔導措施 | <p>1. 本校【關懷與學習輔導 (iMentor) 推動小組】協助學生生活輔導、課業輔導及職涯輔導，著重落實「輔導轉診制度」，設置「關懷與學習輔導 (iMentor) 系統」以資訊化系統追蹤輔導成效，落實全程輔導。分為：師生互動時間 (Office Hour)、業師課業諮商、中文檢定、英語文諮商、教學助理輔導、職涯諮詢、導師輔導暨諮商輔導、就業輔導、證照輔導等九項。</p> <p>2. 設置雲端數位教學/學習、行動QRcode系統，方便學生隨時隨地上網學習/課後複習，同時可以線上預約課業、就業、證照、職涯諮詢等輔導。</p> <p>3. 各教學單位辦理：</p> <p>(1) 實施期中預警制度，開設補救教學課程，加強學生專業及通識 (含基礎) 課程。</p> <p>(2) 教學助理協助教師教學及輔導學生課業。</p> <p>(3) 設有「英語教學中心」、「外、英語學習園區」，開辦英語證照輔導課程。</p> <p>4. 諮商輔導中心提供學生心理或情緒相關問題之輔導及協助。</p> | | | |
| 備註 | <p>1. 航空城大學，全國唯一。</p> <p>2. 教學卓越，榮獲IEET國際認證。</p> <p>3. 實習就業，全國第一。</p> <p>4. 菁英百萬，就業百萬：菁英獎助學金、赴美日交換學生一年獎助學金、加上實習給薪，在學期間收入百萬。</p> <p>5. 觀光餐旅暨管理學院人數達7,500人，跨兩種以上專業領域學習，提升國際就業競爭力。</p> <p>6. 師生榮獲教育部技職之光，國際IF、Red Dot設計大獎，引領國際設計流行時尚。</p> <p>7. 與航空界龍頭華航、長榮、漢翔、亞航…產學策略聯盟，接軌波音、空中巴士等國際大廠。</p> <p>8. 位於中山高57K出口內壢交流道旁；鄰近機捷A18站及高鐵桃園站；公車班次密集，中壢客運 (中壢火車站)、統聯208專線 (內壢火車站)，到站即到校。Ubike校內設站。</p> <p>9. 填寫本校預約報名系統，經繁星入學管道錄取者：</p> <p>(1) 敦品勵學獎助學金：菁英深耕培育計畫40萬元 (以第一志願錄取本校者；發放標準與方式依本校獎助學金相關辦法實施)。</p> <p>(2) 外縣市新生保證住宿，提供五星級學生套房優惠；另設有低收入戶或設籍宜蘭、花蓮、台東、離島等地區學生免費住宿方案 (依本校相關辦法為準)。</p> | | | |

| | | | | |
|------------|---|-------|--------|------|
| 學校名稱 | 建國科技大學 | | | |
| 學校基本資料 | 地址：50094 彰化縣彰化市介壽北路一號 電話：04-7111111 傳真：04-7117911 網址：http://www.ctu.edu.tw | | | |
| 招生名額 | 48 名 | | | |
| 分流方式 | <input type="checkbox"/> 不分系 <input checked="" type="checkbox"/> 分系 | | | |
| 招生系別 | 本校共招收 48 名，各系招生名額如下： | | | |
| | 招生系(組)、學程名稱 | 志願代碼 | 招生群別 | 招生名額 |
| | 機械工程系 | 01032 | 機械群 | 5 |
| | 自動化工程系 | 01033 | 機械群 | 2 |
| | 機械工程系先進車輛組 | 02009 | 動力機械群 | 5 |
| | 電機工程系 | 03062 | 電機與電子群 | 5 |
| | 電子工程系 | 03063 | 電機與電子群 | 3 |
| | 資訊與網路通訊系 | 03064 | 電機與電子群 | 2 |
| | 土木工程系 | 05018 | 土木與建築群 | 2 |
| | 國際企業管理系 | 06103 | 商業與管理群 | 2 |
| | 應用外語系 | 07024 | 外語群 | 2 |
| | 商業設計系 | 08043 | 設計群 | 1 |
| | 空間設計系 | 08044 | 設計群 | 3 |
| | 數位媒體設計系 | 08045 | 設計群 | 1 |
| | 創意產品與遊戲設計系 | 08046 | 設計群 | 1 |
| | 美容系 | 11022 | 家政群 | 5 |
| | 運動健康與休閒系 | 12029 | 餐旅群 | 2 |
| | 觀光系 | 12030 | 餐旅群 | 3 |
| | 商業設計系 | 15007 | 藝術群 | 1 |
| 空間設計系 | 15008 | 藝術群 | 1 | |
| 數位媒體設計系 | 15009 | 藝術群 | 1 | |
| 創意產品與遊戲設計系 | 15010 | 藝術群 | 1 | |
| 輔導措施 | <p>1. 學習輔導：</p> <p>(1) 開設就業學程，增加學生實務經驗。</p> <p>(2) 建立學習成績預警與輔導機制，充分協助提高學習成效。</p> <p>(3) 設置教學助理及榮譽小老師，並成立院系輔導學習辦公室，對學生予以實質的學習協助。</p> <p>(4) 實施英語能力分級教學，落實分級學習，增強學生外語能力。</p> <p>2. 生活輔導：</p> <p>(1) 建置學生個人學習資訊檔案，詳細紀錄學生學習歷程，並對照課程地圖確認學習成效與就業導向之目標達成。</p> <p>(2) 設立四輔合一輔導平台，分別就學習、生活輔導、心靈諮商與生涯就業等四個面向做全方位輔導。</p> | | | |

| | |
|------|---|
| 學校名稱 | 建國科技大學 |
| 備註 | <ol style="list-style-type: none"> 1. 本校比照公立學校標準收費：工業類學雜費27,845元、商業類學雜費24,182元（不包含學生平安保險、電腦實習、網路通訊費.....等）。 2. 協助弱勢學生就學，提供各項獎助學金及工讀機會；各系設有獨立獎學金，獎勵品學兼優學生。 3. 本校為提昇學生職場競爭力，積極培養學生具備專業、語文、電腦、CPR之能力，並輔導學生於畢業前取得相關證照。 4. 訂有服務學習實施辦法。 5. 訂有交換學生計畫：學生通過全民英檢考試初級或其他同等級英文檢測以上，學業成績優良者；凡獲推薦且經核准之學生，每人獎助所需活動團費（含來回經濟艙機票、保險、簽證費、機場服務費及報名費等），但最高以不超過新臺幣伍萬元為上限。 6. 本校位於彰化體育館旁，距火車站、高速公路彰化交流道及中彰快速道路均約十五分鐘路程；市區公車可直達本校。 7. 學生專車直達校園，交通便捷，生活機能十分方便。 8. 校門口即設有Ubike腳踏車租用站，供學生往返本校與彰化火車站。 |

| | | | | |
|---------|---|-------|--------|------|
| 學校名稱 | 明志科技大學 | | | |
| 學校基本資料 | 地址：24301 新北市泰山區工專路84號 電話：02-29089899#4202 傳真：02-29084511 網址：http://www.mcut.edu.tw | | | |
| 招生名額 | 39 名 | | | |
| 分流方式 | <input type="checkbox"/> 不分系 <input checked="" type="checkbox"/> 分系 | | | |
| 招生系別 | 本校共招收 39 名，各系招生名額如下： | | | |
| | 招生系(組)、學程名稱 | 志願代碼 | 招生群別 | 招生名額 |
| | 機械工程系精密機械組 | 01034 | 機械群 | 2 |
| | 機械工程系光機電組 | 01035 | 機械群 | 3 |
| | 材料工程系 | 01036 | 機械群 | 3 |
| | 機械工程系車輛組 | 02010 | 動力機械群 | 2 |
| | 電機工程系 | 03065 | 電機與電子群 | 4 |
| | 電子工程系 | 03066 | 電機與電子群 | 4 |
| | 環境與安全衛生工程系 | 03067 | 電機與電子群 | 2 |
| | 化學工程系 | 04014 | 化工群 | 2 |
| | 工業工程與管理系 | 06104 | 商業與管理群 | 4 |
| | 經營管理系 | 06105 | 商業與管理群 | 4 |
| 工業設計系 | 08047 | 設計群 | 4 | |
| 視覺傳達設計系 | 08048 | 設計群 | 5 | |
| 輔導措施 | <ol style="list-style-type: none"> 1. 開設深化第一哩課程：學生於開學前後免費參加銜接課程，強化基礎及專業課程知能，提升學生學習信心及成就，達成專業技能之平衡學習。各系設立繁星計畫輔導老師，全程關注導引學生之生活適應及課程學習相關問題。 2. 具備強化基礎課程機制：開設大一夜間基礎課程加強班（數學、物理、化學及英文），透過教師指導與教學助理宿舍駐點等措施執行補救教學。 3. 優質的數位學習環境：學生透過教學e化平台瞭解教學大綱、教材內容，除提供課前預習、課後複習外，亦可隨時針對課程內容與學習困惑與教師進行雙向溝通。 4. 實施學生學習評估：透過「網路學習評估系統」，每學期分3階段（期初、期中、期末）實施，瞭解同學學習狀態，輔導需要協助之學生，提高學習效能。 5. 設有輔導及諮商機制：透過「期初學習預警」、「期中補救教學」、「期末輔導諮商」機制，結合「班級經營」、「系所經營」、「教務管制」系統，給予適時的協助。 | | | |

| | |
|------|---|
| 學校名稱 | 明志科技大學 |
| 備註 | <ol style="list-style-type: none"> 1. 辦學績效優良，2004年獲准改名為科技大學，維持傳承既有的教育理念與作為，將產學合作列為學校發展重點，整合各學院資源成立特色研究中心，加強研究質與量，進而將成果回饋業界。各系均參加IEET認證或ACCSB認證與國際接軌，為一深具優良傳統與辦學績效卓越之技職學府。 2. 108學年繁星計畫學生，第1學期學雜費比照公立收費新台幣24,100元整。第2學期起，前一學期操行成績達80分以上，則持續比照；前一學期操行未達80分時，依本校學雜費收費標準新台幣50,760元整，待當學期操行成績達80分以上時，次學期恢復公立收費。 3. 三年級學生須赴校外實習一年，平均年薪約新台幣30萬元，實習地點包含台灣、美國及中國大陸地區達170餘家企業，校外實習期間開設遠距教學課程。 4. 設有英文畢業門檻，在學期間輔導通過多益考試450（經營管理系為550）分以上證照及補救教學、體育畢業門檻及各系專業畢業門檻。 5. 一、二年級學生規定全體住校，三年級起可申請返家住宿；餐廳統一供餐，每日三餐伙食費141元。 6. 新生請按註冊日期辦理註冊，逾期未註冊者，取消入學資格，不得以任何理由要求補救措施。 |

| | | | | |
|--------|--|-------|--------|------|
| 學校名稱 | 高苑科技大學 | | | |
| 學校基本資料 | 地址：82151 高雄市路竹區中山路1821號 電話：07-6077777-1208、1209 傳真：07-6077765 網址：http://www.kyu.edu.tw | | | |
| 招生名額 | 11 名 | | | |
| 分流方式 | <input type="checkbox"/> 不分系 <input checked="" type="checkbox"/> 分系 | | | |
| 招生系別 | 本校共招收 11 名，各系招生名額如下： | | | |
| | 招生系(組)、學程名稱 | 志願代碼 | 招生群別 | 招生名額 |
| | 機械與自動化工程系 | 02011 | 動力機械群 | 2 |
| | 土木工程系 | 05019 | 土木與建築群 | 2 |
| | 建築系建築設計組 | 05020 | 土木與建築群 | 1 |
| | 建築系室內設計組 | 08049 | 設計群 | 1 |
| | 香妝與養生保健系 | 11023 | 家政群 | 1 |
| | 休閒運動管理系 | 12031 | 餐旅群 | 1 |
| | 觀光事業管理系 | 12032 | 餐旅群 | 1 |
| | 電競與動畫遊戲學位學程 | 16013 | 不分群 | 2 |
| 輔導措施 | 1. 提供當學年度各管道入學新生優渥獎助學金及離島地區學校學生補助。 2. 依本校當學年度日間部大學助學金辦法辦理。 3. 本校實施期中學業成績預警制度。 | | | |
| 備註 | 1. 高苑科技大學係全台唯一一座落於高雄科學園區的優質學府，已發展成為一所國際型科技大學。榮獲教育部102-107年度高教深耕/教學卓越計畫總計補助經費逾2億3仟5佰萬元及第二期技職再造計畫共1.04億元獎助。 2. 本校積極推動三創（創意、創新、創業）教育。累計已獲得超過600面各式國際發明與設計競賽獎牌。2015年的台北國際發明競賽總成績世界第一。2016年泰國國際發明展及烏克蘭國際發明展總成績也是全國第一，成果獲各界肯定。其中特別獎32面、金牌192面、銀牌246面、銅牌118面、佳作16面。近年參加國內外競賽共獲得1472件獎項，榮獲德國紅點、IF、美國IDEA設計大賽大獎，師生成果獲得國內外各界肯定。 3. 本校位於省道旁，校門口設有高雄客運站牌。備有來往學校與路竹火車站之區間車及高雄捷運南岡山站間之接駁專車，另設有男、女宿舍、餐廳、7-11超商、文具百貨部等，生活條件完善。 4. 對於生活上有需要之學生，本校提供各類助學金及助學貸款。入學成績優異者，另設有獎勵辦法。 5. 本校各項資訊請參考以下網頁【 http://www.kyu.edu.tw 】。 | | | |

| | | | | |
|--------|---|-------|--------|------|
| 學校名稱 | 大仁科技大學 | | | |
| 學校基本資料 | 地址：90741 屏東縣鹽埔鄉維新路20號 電話：08-7624002#1534 傳真：08-7626351 網址：http://www.tajen.edu.tw | | | |
| 招生名額 | 43 名 | | | |
| 分流方式 | <input type="checkbox"/> 不分系 <input checked="" type="checkbox"/> 分系 | | | |
| 招生系別 | 本校共招收 43 名，各系招生名額如下： | | | |
| | 招生系(組)、學程名稱 | 志願代碼 | 招生群別 | 招生名額 |
| | 消防安全學士學位學程 | 03068 | 電機與電子群 | 5 |
| | 資訊工程與娛樂科技系 | 03069 | 電機與電子群 | 3 |
| | 藥學系藥學組 | 04015 | 化工群 | 2 |
| | 應用外語系 | 07025 | 外語群 | 2 |
| | 數位多媒體設計系 | 08050 | 設計群 | 3 |
| | 寵物照護暨美容學士學位學程 | 09009 | 農業群 | 5 |
| | 食品科技系 | 10008 | 食品群 | 6 |
| | 幼兒保育系 | 11024 | 家政群 | 5 |
| | 餐旅管理系 | 12033 | 餐旅群 | 5 |
| | 環境與職業安全衛生系 | 16014 | 不分群 | 2 |
| | 護理系 | 16015 | 不分群 | 2 |
| 社會工作系 | 16016 | 不分群 | 3 | |
| 輔導措施 | <ol style="list-style-type: none"> 1. 學習輔導機制，包括：選課輔導（修輔系、雙主修、學分學程、校際選課等）、課業輔導及補救教學。 2. 生活輔導機制，包含：透過社團（系學會）、教（導）師及諮商中心三方面共同進行，輔導項目包括校外生活、學業表現、缺曠課情形及特殊問題之處理。 3. 就業輔導機制，包含：建置課程地圖與職涯進路圖、推動學生UCAN職涯探索及建置學生學習歷程檔案、設置職涯輔導師專業領域諮詢、辦理學輔、職涯、創業等講座及說明會、規劃學生職場參觀及業師協同教學措施及辦理產業學院等，提升就業競爭力。 4. 提供專業證照輔導，開設各類菁英培訓班與證照輔導課程。 5. 強調國際化視野，提供各種國際移地學習補助機會。 6. 提供各項弱勢學生就學獎助學金，校內並有多項工讀機會。 | | | |

| | |
|------|--|
| 學校名稱 | 大仁科技大學 |
| 備註 | <ol style="list-style-type: none"> 1. 提供繁星管道入學高額獎學金，學習無後顧之憂。 2. 藥學系藥學組，修業年限五年；藥學系臨床藥學組，修業年限六年。其餘各系修業年限四年。 3. 應用外語系以招收學習日文專長學生為主。 4. 行動不便或身心障礙者，建議報考休閒運動管理系與餐旅管理系時宜審慎考量，以免影響就學期間的實習及畢業後的就業。 5. 本校距離國道3號屏東交流道僅3分鐘車程，交通便捷，校內設有公車站，並備有通勤專車及假期返鄉專車。 6. 經濟困難學生協助措施：設置各項獎助學金、工讀金、急難救助金等供申請，同時協助辦理助學貸款。 7. 教學與生活設施完善：設有遠距教學中心、校園網路、圖書資訊大樓、學生活動中心、國際標準攀岩場、探索教育高低空體驗場、餐飲大樓、SPA生活廣場，另校園設有全家、萊爾富超商、餐飲小站及美食街等。 8. 本校學生宿舍設備完善，男女宿舍共計有1,300個床位，所有宿舍皆有冷氣空調設施。 9. 108學年度學雜費收費標準依照就讀系別不同，敬請逕入本校會計室網頁查詢。 |

| | | | | |
|--------|---|-------|--------|------|
| 學校名稱 | 聖約翰科技大學 | | | |
| 學校基本資料 | 地址：25135 新北市淡水區淡金路四段499號 電話：02-28013131-7001 傳真：02-28013620 網址：http://www.sju.edu.tw | | | |
| 招生名額 | 30 名 | | | |
| 分流方式 | <input type="checkbox"/> 不分系 <input checked="" type="checkbox"/> 分系 | | | |
| 招生系別 | 本校共招收 30 名，各系招生名額如下： | | | |
| | 招生系(組)、學程名稱 | 志願代碼 | 招生群別 | 招生名額 |
| | 機械與電腦輔助工程系 | 02012 | 動力機械群 | 2 |
| | 電機工程系 | 03070 | 電機與電子群 | 3 |
| | 資訊工程系 | 03071 | 電機與電子群 | 2 |
| | 資訊與通訊系 | 03072 | 電機與電子群 | 2 |
| | 資訊管理系 | 06106 | 商業與管理群 | 2 |
| | 行銷與流通管理系 | 06107 | 商業與管理群 | 4 |
| | 創意設計系 | 08051 | 設計群 | 3 |
| | 休閒運動與健康管理系 | 12034 | 餐旅群 | 6 |
| | 時尚經營管理系 | 15011 | 藝術群 | 3 |
| | 創意設計系 | 15012 | 藝術群 | 1 |
| 工業管理系 | 16017 | 不分群 | 2 | |
| 輔導措施 | <ol style="list-style-type: none"> 學習輔導：包含有缺課預警輔導及期中成績預警輔導，藉由導師關懷、同儕學習、課輔小老師及教學助理協助，給予適時學習輔助。 生涯輔導：提供心理諮商、安排心理測驗服務及相關生涯輔導，協助學生增進自我瞭解，發展個人興趣及性向。 課業指導：設置U-CARE CENTER課業指導室，提供教師與學生進行一對一課業指導服務。 職涯輔導：各系教師針對專業領域提供學生職涯諮詢與輔導，協助學生瞭解各系專業之職涯進路，並依據學生個人能力表現提供建議與輔導 | | | |
| 備註 | <ol style="list-style-type: none"> 專業認證、國際保證：工程學院全院各系通過「IEET工程認證」、商管學院通過「華文商管學院認證」(ACCSB)。 高額獎金、輕鬆就學：每年提供新生高達2,300萬元高額獎學金，幫助學生輕鬆就學。 辦學績優、屢獲肯定：連續12年榮獲教育部教學卓越計畫獎助肯定，總金額達3.5億元。 跨境合作、放眼全球：拓展學生國際視野，近5年補助1,230萬元鼓勵學生出國圓夢。 就業率高、企業最愛：1111人力銀行調查，2018企業最愛大學私立科大前10名；Cheers最佳大學指南報導，本校學生畢業後1年全職工作比率近9成。 設備精良、傲視科大：全新行政及教學大樓、百分之百E化教室、系所專業實驗室先進設備。 優質學府、五星宿舍：斥資億元整修學生宿舍，提供新穎舒適家具及生活機能，媲美高級民宿。 友善校園、創新卓越：教育部評選全國唯一具友善卓越校園、品德教育特色、服務學習績優學校。 比照國立大學收費，學雜費工業類約新台幣29,000元、商業類約新台幣26,000元，108學年度實際收費標準依教育部核定辦理。 | | | |

| | | | | |
|----------|---|-------|--------|------|
| 學校名稱 | 嶺東科技大學 | | | |
| 學校基本資料 | 地址：40852 臺中市南屯區嶺東路1號 電話：04-23892088 傳真：04-23845208 網址：http://www.ltu.edu.tw | | | |
| 招生名額 | 84 名 | | | |
| 分流方式 | <input type="checkbox"/> 不分系 <input checked="" type="checkbox"/> 分系 | | | |
| 招生系別 | 本校共招收 84 名，各系招生名額如下： | | | |
| | 招生系(組)、學程名稱 | 志願代碼 | 招生群別 | 招生名額 |
| | 資訊科技系行動與系統應用組 | 03073 | 電機與電子群 | 4 |
| | 資訊科技系智慧聯網互動科技應用組 | 03074 | 電機與電子群 | 3 |
| | 資訊科技系網路管理與雲端應用組 | 03075 | 電機與電子群 | 4 |
| | 企業管理系 | 06108 | 商業與管理群 | 5 |
| | 行銷與流通管理系 | 06109 | 商業與管理群 | 8 |
| | 國際企業系 | 06110 | 商業與管理群 | 8 |
| | 財務金融系 | 06111 | 商業與管理群 | 2 |
| | 會計資訊系會計資訊組 | 06112 | 商業與管理群 | 1 |
| | 會計資訊系財政稅務組 | 06113 | 商業與管理群 | 1 |
| | 資訊管理系資訊管理應用組 | 06114 | 商業與管理群 | 2 |
| | 資訊管理系數位生活設計組 | 06115 | 商業與管理群 | 2 |
| | 應用外語系 | 07026 | 外語群 | 1 |
| | 應用外語系應用日語組 | 07027 | 外語群 | 2 |
| | 視覺傳達設計系 | 08052 | 設計群 | 10 |
| | 數位媒體設計系 | 08053 | 設計群 | 3 |
| | 創意產品設計系 | 08054 | 設計群 | 5 |
| 流行設計系 | 11025 | 家政群 | 10 | |
| 觀光與休閒管理系 | 12035 | 餐旅群 | 7 | |
| 數位媒體設計系 | 15013 | 藝術群 | 6 | |
| 輔導措施 | <ol style="list-style-type: none"> 1. 薦送海外交換，並專案補助。 2. 輔導修讀「五年一貫」課程，大學直升研究所，五年獲取學士、碩士文憑。 3. 輔導至知名企業實習，保障校外實習與畢業就業。 4. 輔導參加各項國際大賽，獲取得獎殊榮，擴大學生國際觀。 5. 輔導獲取各類專業證照，提升就業能力。 6. 輔導跨領域學習，確保在學期間學習多項專業知能，充實職場就業實力。 7. 本校設有語言中心，提供英語諮詢服務，提升學生英語文能力，優化英語教學與自學環境，提升語文證照通過率。 8. 提供課程學習地圖及學生服務網以完整掌握各項學習狀況。 | | | |
| 備註 | <ol style="list-style-type: none"> 1. 凡入學完成註冊者，頒發新台幣20萬元獎助學金（分4學年8學期平均發放）。 2. 安排住宿學校宿舍。男女學生宿舍環境優美，設備新穎，優先提供新生申請入住。 3. 優先提供繁星生工讀機會。 4. 遴選參與海外姐妹校參訪、研習及交流，並視情形專案優惠補助。 5. 本校榮獲教育部「教學卓越計畫」，邁向教學卓越大學。 6. 101學年度科技大學評鑑成績優異，榮獲一等比例全國第一。 7. 榮獲德國iF設計論壇評為「全球設計百大」，為優質設計領域大學。 8. 師生作品收錄2017 APD亞太設計年鑑，國內學校唯一入榜。 | | | |

| | | | | |
|----------------|--|--|--------|------|
| 學校名稱 | 中國科技大學 | | | |
| 學校基本資料 | 台北校區 地址：11695 臺北市文山區興隆路三段56號 電話：02-29313416 傳真：02-29312485 網址：http://www.cute.edu.tw | 新竹校區 地址：30301 新竹縣湖口鄉和興村中山路三段530號 電話：03-6991111 傳真：03-6991130 網址：http://www.cute.edu.tw | | |
| 招生名額 | 86 名 | | | |
| 分流方式 | <input type="checkbox"/> 不分系 <input checked="" type="checkbox"/> 分系 | | | |
| 招生系別 | 本校共招收 86 名，各系招生名額如下： | | | |
| | 招生系(組)、學程名稱 | 志願代碼 | 招生群別 | 招生名額 |
| | 資訊工程系(台北校區) | 03076 | 電機與電子群 | 5 |
| | 建築系(台北校區) | 05021 | 土木與建築群 | 3 |
| | 土木與防災設計系(台北校區) | 05022 | 土木與建築群 | 2 |
| | 國際商務系(台北校區) | 06116 | 商業與管理群 | 2 |
| | 財務金融系(台北校區) | 06117 | 商業與管理群 | 3 |
| | 企業管理系(台北校區) | 06118 | 商業與管理群 | 3 |
| | 行銷與流通管理系(台北校區) | 06119 | 商業與管理群 | 3 |
| | 資訊管理系(台北校區) | 06120 | 商業與管理群 | 3 |
| | 企業管理系(新竹校區) | 06121 | 商業與管理群 | 1 |
| | 行銷與流通管理系(新竹校區) | 06122 | 商業與管理群 | 3 |
| | 觀光與休閒事業管理系(新竹校區) | 06123 | 商業與管理群 | 2 |
| | 資訊管理系(新竹校區) | 06124 | 商業與管理群 | 1 |
| | 應用英語系(台北校區) | 07028 | 外語群 | 6 |
| | 室內設計系(台北校區) | 08055 | 設計群 | 6 |
| | 視覺傳達設計系(台北校區) | 08056 | 設計群 | 7 |
| | 數位多媒體設計系(台北校區) | 08057 | 設計群 | 8 |
| | 室內設計系(新竹校區) | 08058 | 設計群 | 3 |
| | 視覺傳達設計系(新竹校區) | 08059 | 設計群 | 3 |
| | 數位多媒體設計系(新竹校區) | 08060 | 設計群 | 3 |
| | 觀光與休閒事業管理系(台北校區) | 12036 | 餐旅群 | 3 |
| | 室內設計系(台北校區) | 15014 | 藝術群 | 6 |
| 視覺傳達設計系(台北校區) | 15015 | 藝術群 | 3 | |
| 數位多媒體設計系(台北校區) | 15016 | 藝術群 | 2 | |
| 室內設計系(新竹校區) | 15017 | 藝術群 | 3 | |
| 視覺傳達設計系(新竹校區) | 15018 | 藝術群 | 1 | |
| 數位多媒體設計系(新竹校區) | 15019 | 藝術群 | 1 | |
| 輔導措施 | <ol style="list-style-type: none"> 1. 實施教學預警、教師留校輔導及教學助理制度。 2. 班導師專責輔導班級學生之學業、心理與生活。 3. 開設職涯發展系列課程，引導學生提升就業力。 | | | |

| | |
|------|---|
| 學校名稱 | 中國科技大學 |
| 備註 | <ol style="list-style-type: none"> 1. 入學優惠：四學年學雜費比照國立科大。 2. 交通資訊：臺北校區鄰近捷運文湖線萬芳醫院站，步行5分鐘到校；新竹校區緊鄰臺鐵北湖車站，步行到校只需3分鐘。 3. 住宿資訊：臺北校區提供校外簽約宿舍；新竹校區提供校內宿舍1,280床。學務處提供租屋訊息，輔導校外住宿安全。 4. 高教深耕：榮獲教育部107年高等教育深耕計畫7,260萬元補助，補助金額排名全國私立技職校院第九名。計畫補助有效融整教學資源，提高辦學品質。 5. 產學連結：開設職涯發展系列課程，輔導學生考取專業證照，與362家知名企業簽訂合作備忘錄，提供大四學生校外實習與畢業留用機會。 6. 雙聯學位：與美國州立大學MSU和SPC合辦跨國雙聯學位學程，學生於本校就讀前三年，大四赴MSU就讀一年，即可取得兩校畢業證書。 7. 海外研修：輔導學生申請教育部留學獎助，赴日本、美國、韓國及東南亞姐妹校研修，2012-2018年共有83位同學獲教育部獎助出國進修。 8. 修業規定：修業年限4年。新生入學第1學年須修習勞作教育；設有畢業門檻，未通過者須加修相關輔導課程。 |

| | | | | |
|--------|---|-------|--------|------|
| 學校名稱 | 中臺科技大學 | | | |
| 學校基本資料 | 地址：40601 臺中市北屯區廬子路666號 電話：04-22391647 傳真：04-22391697 網址：http://www.ctust.edu.tw | | | |
| 招生名額 | 60 名 | | | |
| 分流方式 | <input type="checkbox"/> 不分系 <input checked="" type="checkbox"/> 分系 | | | |
| 招生系別 | 本校共招收 60 名，各系招生名額如下： | | | |
| | 招生系(組)、學程名稱 | 志願代碼 | 招生群別 | 招生名額 |
| | 資訊管理系 | 03077 | 電機與電子群 | 4 |
| | 國際企業系 | 06125 | 商業與管理群 | 2 |
| | 行銷管理系 | 06126 | 商業與管理群 | 5 |
| | 應用外語系 | 07029 | 外語群 | 4 |
| | 食品科技系 | 10009 | 食品群 | 5 |
| | 兒童教育暨事業經營系 | 11026 | 家政群 | 4 |
| | 醫療暨健康產業管理系 | 12037 | 餐旅群 | 5 |
| | 醫學檢驗生物技術系 | 16018 | 不分群 | 5 |
| | 醫學影像暨放射科學系 | 16019 | 不分群 | 5 |
| | 牙體技術暨材料系 | 16020 | 不分群 | 5 |
| | 環境與安全衛生工程系 | 16021 | 不分群 | 3 |
| | 視光系 | 16022 | 不分群 | 4 |
| | 護理系 | 16023 | 不分群 | 5 |
| 老人照顧系 | 16024 | 不分群 | 4 | |
| 輔導措施 | <p>生活輔導：</p> <ol style="list-style-type: none"> 設有「諮商輔導中心」，維護並促進學生心理健康，協助學生解決生活及學業上引發的心理困擾，進而培養學生調適、因應的能力以促進自我發展。 強化導師功能，建立良好友善信任的師生關係，加強導師對學生全方位的照顧。 <p>課業輔導：</p> <ol style="list-style-type: none"> 設有「語言中心」，全面辦理全校學生之英語能力測驗，設計英語課程及教案，提供外語學習之指導及諮詢，並積極推展推廣教育、英語學程及多元化語文課程活動與競賽。 「校務研究及教學發展中心」下設有「學生學習輔導組」，辦理補教教學、教學助理、學習系列講座、學習網頁及互動平台，積極進行學生學習輔導。 設有學生學習成績預警及輔導制度，針對學習狀況低落學生進行適時輔導，並追蹤學生接受各項輔導後之學習績效。 <p>實習及就業輔導：</p> <ol style="list-style-type: none"> 「研究發展處」下設有「實習就業輔導組」，協助安排各系校外實習事宜，辦理學生考取證照獎勵作業及校園徵才博覽會等職涯活動，保障校外實習與畢業就業。 設有「學涯暨職涯中心」，提供學生適性輔導機制，辦理職涯測驗釐清自我定位，以提升個人學習及職場競爭力。 各系加強輔導學生考取各類專業證照，畢業即就業。 | | | |

| | |
|------|--|
| 學校名稱 | 中臺科技大學 |
| 備註 | <ol style="list-style-type: none"> 1. 教學特色：教學特色：本校以培育社會所需具有「技術專業、人文關懷」及「醫德與醫術」兼具之醫護與管理人才為辦學理念。 2. 教學卓越：95-106年度獲教育部教學卓越計畫獎助金額達3億4,400萬元，更獲107年度教育部技專校院高等教育深耕計畫4.067萬元補助，以追求卓越、創新教學作為教育宗旨。 3. 交通便利：鄰近臺中市區，有多線公車往來，距臺中車站僅15分鐘，且臨近快速道路，20分鐘內可達臺中高鐵站。 4. 國際競賽：榮獲各國發明專利金牌、國際牙體形態雕刻大賽金牌、國際團體現烹金牌、國際創新競賽金牌。 5. 考照優越：本校畢業學生通過醫事類專技考試及格率，幾乎年年高於全國平均值！ 6. 設備最優：本校設有大學生及研究生宿舍、圖書資訊館、同時亦創設各類具前瞻性之研究中心和貴重及共用儀器中心，並設置各類專業實驗室。 7. 獎助學金：獎助學金與弱勢助學措施機制完善，設有2000萬元菁英入學獎學金、每學期書卷獎、研究生助學金及證照取得補助，更設立「學生安定就學補助措施」，提供學生就學困難及緊急紓困金等多項補助。本校亦與20家醫學中心、地區醫療院所簽訂產學合作，由醫院提供獎學金及生活費。 |

| | | | | |
|------------|--|-------|--------|------|
| 學校名稱 | 台南應用科技大學 | | | |
| 學校基本資料 | 地址：71002 臺南市永康區中正路529號 電話：06-2535643 傳真：06-2541309 網址：http://www.tut.edu.tw | | | |
| 招生名額 | 92 名 | | | |
| 分流方式 | <input type="checkbox"/> 不分系 <input checked="" type="checkbox"/> 分系 | | | |
| 招生系別 | 本校共招收 92 名，各系招生名額如下： | | | |
| | 招生系(組)、學程名稱 | 志願代碼 | 招生群別 | 招生名額 |
| | 國際企業經營系 | 06127 | 商業與管理群 | 2 |
| | 財務金融系 | 06128 | 商業與管理群 | 1 |
| | 資訊管理系 | 06129 | 商業與管理群 | 2 |
| | 資訊管理系娛樂與網路應用組 | 06130 | 商業與管理群 | 1 |
| | 企業管理系 | 06131 | 商業與管理群 | 1 |
| | 應用英語系 | 07030 | 外語群 | 1 |
| | 室內設計系 | 08061 | 設計群 | 10 |
| | 視覺傳達設計系 | 08062 | 設計群 | 10 |
| | 商品設計系 | 08063 | 設計群 | 5 |
| | 多媒體動畫系 | 08064 | 設計群 | 10 |
| | 時尚設計系 | 08065 | 設計群 | 2 |
| | 漫畫學士學位學程 | 08066 | 設計群 | 4 |
| | 服飾設計管理系 | 11027 | 家政群 | 4 |
| | 美容造型設計系 | 11028 | 家政群 | 12 |
| | 幼兒保育系 | 11029 | 家政群 | 3 |
| | 生活服務產業系 | 11030 | 家政群 | 3 |
| | 餐飲系 | 12038 | 餐旅群 | 8 |
| | 運動休閒與健康管理系 | 12039 | 餐旅群 | 2 |
| 旅館管理系 | 12040 | 餐旅群 | 8 | |
| 養生休閒管理學位學程 | 12041 | 餐旅群 | 3 | |
| 輔導措施 | <ol style="list-style-type: none"> 1. 提供新生入學手冊、辦理新生說明會、開設大一新生先導班課程，協助新生適應大學生活，提升學習效能。 2. 設有選課輔導、成績預警、課程TA、課業輔導（office hours）、補救教學、線上教學輔導等多項免費學習輔導，協助學生提升學習成效。 3. 新生入學一學期後，得依本校相關轉系辦法申請轉系。 4. 繁星計畫入學新生得依本校新生入學獎勵要點頒發獎學金1萬元整。 5. 提供校內工讀機會及保障優先住宿（台南市除外），低收入戶學生免費住宿。 | | | |

| | |
|------|--|
| 學校名稱 | 台南應用科技大學 |
| 備註 | <ol style="list-style-type: none"> 1. 本校於民國53年創立，現有生活科技、設計、藝術、旅遊及管理5學院，包含6所22系5學位學程，全校師生約13,000人。 2. 位處高速公路交流道旁，交通便捷、生活機能完善，校園優美典雅，學風溫馨和諧。 3. 連續八年獲得「新一代金點新秀設計競賽」最多獎數的大學，為全國最具代表文創特色大學。 4. 教學優良榮獲教育部獎勵102-107年教學卓越計畫及高教深耕計畫，6年共約2億元。 5. 設有師資培育中心，開設中教及幼教教育學程，鼓勵將來有意當老師的在校學生，報考修讀。並開設跨領域學程及就業學程，鼓勵學生修讀輔系及學習第二專長。 6. 設各項獎學金供學生申請。提供就學貸款、獎助學金、減免學雜費之申請及完善工讀制度。 7. 辨色力異常者，報考室內設計系、視覺傳達設計系、商品設計系、多媒體動畫系、時尚設計系、服飾設計管理系、美容造型設計系及生活服務產業系，請審慎考慮。 8. 備男、女生宿舍，設備新穎，並有門禁保全及宿舍老師、服務同學。 9. 實施勞作教育。設有畢業門檻（包含英語能力、資訊素養、專業知能、健康體適能及服務學習等），依本校相關法規辦理。 |

| | | | | |
|--------------|--|-------|--------|------|
| 學校名稱 | 遠東科技大學 | | | |
| 學校基本資料 | 地址：74448 臺南市新市區中華路49號 電話：06-5979566#7005 傳真：06-5977010 網址：http://www.feu.edu.tw | | | |
| 招生名額 | 46 名 | | | |
| 分流方式 | <input type="checkbox"/> 不分系 <input checked="" type="checkbox"/> 分系 | | | |
| 招生系別 | 本校共招收 46 名，各系招生名額如下： | | | |
| | 招生系(組)、學程名稱 | 志願代碼 | 招生群別 | 招生名額 |
| | 機械工程系 | 01037 | 機械群 | 3 |
| | 電機工程系 | 03078 | 電機與電子群 | 3 |
| | 資訊工程系 | 03079 | 電機與電子群 | 2 |
| | 冷凍空調與能源系 | 03080 | 電機與電子群 | 4 |
| | 企業管理系 | 06132 | 商業與管理群 | 2 |
| | 行銷與流通管理系 | 06133 | 商業與管理群 | 3 |
| | 多媒體與遊戲發展管理系 | 06134 | 商業與管理群 | 4 |
| | 數位媒體設計系 | 06135 | 商業與管理群 | 2 |
| | 工業設計系 | 08067 | 設計群 | 2 |
| | 創新設計與創業管理系 | 08068 | 設計群 | 1 |
| | 創意商品設計與管理系 | 08069 | 設計群 | 1 |
| | 創意生活設計系 | 08070 | 設計群 | 1 |
| | 化妝品應用與管理系 | 11031 | 家政群 | 2 |
| | 餐飲管理系 | 12042 | 餐旅群 | 2 |
| | 餐飲管理系廚藝組 | 12043 | 餐旅群 | 2 |
| | 餐飲管理系日式料理組 | 12044 | 餐旅群 | 2 |
| | 休閒運動管理系 | 12045 | 餐旅群 | 2 |
| | 旅遊事業管理系旅遊經營組 | 12046 | 餐旅群 | 2 |
| 旅遊事業管理系旅館管理組 | 12047 | 餐旅群 | 2 | |
| 觀光英語系 | 12048 | 餐旅群 | 2 | |
| 流行音樂產業管理系 | 15020 | 藝術群 | 2 | |
| 輔導措施 | 1. 為提升學生國際視野，培養全球人才，本校針對108學年度入學新生，全額補助辦理「韓國海外實地教育學習」。詳閱 http://108.feu.edu.tw 2. 本校提供108學年度入學新生多元入學獎勵措施，詳依「遠東科技大學108學年度助學金辦法」核發。 3. 本校提供各類校內外獎助學金、學雜費減免、就學貸款及校內工讀機會，可供學生申請。 | | | |
| 備註 | 1. 本校以「三創教育之燈塔大學」為定位，強調創意教育、創新教育、創業教育，以培養學生「想得到」能力、「做得出」能力及「賣得掉」能力。亦即以創造力教育為基礎，進一步提升創新技術研發與實務技能，最終以培養學生創業能力為標的。 2. 近年來本校獲獎不斷，摘要說明如下： (1) 高教深耕大學：榮獲教育部高等教育深耕計畫7,214萬元獎助 (2) 產學聯盟大學：榮獲科技部選為國內具前瞻性發展15所國際產學聯盟補助的大學 (3) 頂尖二十大學：榮獲天下雜誌Cheers選為國內頂尖20辦學卓越的大學 (4) 典範科技大學：榮獲教育部典範科技大學產學研發中心 (5) 企業最愛大學：時報周刊調查雲嘉南地區最受企業喜歡科技大學 | | | |

| | | | | |
|------------|--|-------|------|------|
| 學校名稱 | 元培醫事科技大學 | | | |
| 學校基本資料 | 地址：30015 新竹市香山區元培街306號 電話：03-5381183 傳真：03-6102214 網址：http://www.ypu.edu.tw | | | |
| 招生名額 | 59 名 | | | |
| 分流方式 | <input type="checkbox"/> 不分系 <input checked="" type="checkbox"/> 分系 | | | |
| 招生系別 | 本校共招收 59 名，各系招生名額如下： | | | |
| | 招生系(組)、學程名稱 | 志願代碼 | 招生群別 | 招生名額 |
| | 食品科學系 | 10010 | 食品群 | 3 |
| | 餐飲管理系 | 12049 | 餐旅群 | 6 |
| | 寵物保健學士學位學程 | 16025 | 不分群 | 6 |
| | 護理系 | 16026 | 不分群 | 10 |
| | 醫學影像暨放射技術系 | 16027 | 不分群 | 10 |
| | 視光系 | 16028 | 不分群 | 6 |
| | 醫學檢驗生物技術系 | 16029 | 不分群 | 10 |
| | 醫務管理系健康管理組 | 16030 | 不分群 | 5 |
| 生物科技暨製藥技術系 | 16031 | 不分群 | 3 | |
| 輔導措施 | <p>1. 學習輔導：</p> <p>(1) 開設10類學程，增加學生學習經驗。</p> <p>(2) 建立學習成績預警與輔導機制，充分協助提高學習成效。</p> <p>(3) 設置教學助理定時定點進行基礎學科課輔及專業科目實作輔導，對學生予以實質的學習協助。</p> <p>(4) 訂定提升學生就業能力實施辦法，開辦專業技能證照輔導班，提昇學生國家考試及各種證照考照率。</p> <p>(5) 特為繁星入學同學做學涯規劃，出國交流、國外實習或出國競賽等擴展視野。</p> <p>2. 生活輔導：</p> <p>(1) 建置學生個人學習資訊檔案，詳細紀錄學生學習歷程與生活札記分享，並對照課程地圖確認學習成效與就業導向之目標達成。</p> <p>(2) 設立四輔合一輔導平台，分別就學習、生活輔導、心理諮商與生涯就業等四個面向做全方位輔導。</p> | | | |

| | |
|------|---|
| 學校名稱 | 元培醫事科技大學 |
| 備註 | <ol style="list-style-type: none"> 1. 修業年限4年，修業期滿成績及格者，授予學士學位。 2. 技職繁星錄取之學生，四年在學期間學業成績達80分以上者，核發四學年比照國立大學學雜費收費標準減免之助學金。 3. 每學期均選送成績優異學生，提供教育部及本校獎補助出國赴歐、美、日大學研習進修，技職繁星錄取學生優先輔導選送。 4. 偏遠/離島地區學生得優先申請住宿。宿舍提供空調、網路等設備，並備有單人、雙人套房及雅房供住宿生選擇。 5. 社團活動:擁有學藝、聯誼等各個社團，定期舉辦大型聯誼活動。 6. 校內設有元培書城、便利商店、學生實習餐廳及美食街等豐富多樣的選擇供應學生各式餐點小吃。 7. 辨色力異常者報考醫技系、護理系及視光系請審慎考量。 8. 本校位於新竹市，環境優美，交通便利： <ol style="list-style-type: none"> (1) 客運：國光、豪泰均可自台北轉運站直達校門口。 (2) 台鐵：區間車至三姓橋站或新竹站轉公車或YouBike至本校。 (3) 公車：新竹火車站轉乘新竹客運、苗栗客運綠線及電動公車抵達本校。 (4) 自行開車：二高北上南下至茄苳交流道(103km)處下交流道約僅5分鐘車程(約4km)可抵達本校。 |

| | | | | |
|--------|---|-------|--------|------|
| 學校名稱 | 景文科技大學 | | | |
| 學校基本資料 | 地址：23154 新北市新店區安忠路99號 電話：02-82122000 傳真：02-82122199 網址：http://www.just.edu.tw | | | |
| 招生名額 | 65 名 | | | |
| 分流方式 | <input type="checkbox"/> 不分系 <input checked="" type="checkbox"/> 分系 | | | |
| 招生系別 | 本校共招收 65 名，各系招生名額如下： | | | |
| | 招生系(組)、學程名稱 | 志願代碼 | 招生群別 | 招生名額 |
| | 電腦與通訊系 | 03081 | 電機與電子群 | 4 |
| | 資訊工程系 | 03082 | 電機與電子群 | 4 |
| | 應用外語系英文組 | 07031 | 外語群 | 2 |
| | 應用外語系日文組 | 07032 | 外語群 | 5 |
| | 視覺傳達設計系 | 08071 | 設計群 | 8 |
| | 旅遊管理系航空暨運輸服務管理組 | 12050 | 餐旅群 | 7 |
| | 旅遊管理系休閒遊憩管理組 | 12051 | 餐旅群 | 5 |
| | 旅遊管理系旅行業經營管理組 | 12052 | 餐旅群 | 4 |
| | 餐飲管理系管理組 | 12053 | 餐旅群 | 6 |
| | 餐飲管理系廚藝組 | 12054 | 餐旅群 | 6 |
| 旅館管理系 | 12055 | 餐旅群 | 14 | |
| 輔導措施 | <ol style="list-style-type: none"> 1. 凡透過科技校院繁星計畫聯合甄選招生管道錄取，並以第一志願就讀本校且完成註冊者，頒予獎學金 20,000 元。 2. 舉辦入學體驗營、新生輔導，協助新生熟悉大學生活。 3. 本校實施成績預警制度，適時輔導學習成效不佳之學生。 4. 運用「教學助理制度」，提供課業相關問題之疑難解惑及延伸學習。 5. 學生輔導中心提供個別或團體心理諮商、安排心理測驗服務及相關生涯輔導，協助學生增進自我瞭解，發展個人興趣及性向。 6. 本校專任教師每週排定「office hour」，開放學生請益、解決學習問題。 7. 針對英文能力分級檢定，採分級教學。 8. 鼓勵學生取得專業技能檢定之認證及認照，並頒發獎助學金。 9. 本校實施「教學品質保證制度」，落實教學品質之審核與管控，以確保學生學習效果。 10. 輔導學生建置個人學習資訊檔案「ePortfolio」，並設有職涯發展中心協助學生生涯規劃及職涯輔導。 11. 本校設有入學成績優異獎學金、表現優良獎學金、工讀助學金及急難慰助金等多項獎助學金及工讀機會。 | | | |
| 備註 | <ol style="list-style-type: none"> 1. 修業年限四年，修業期滿，修滿各系規定應修之科目學分數及能力檢測者，准予畢業並授予學士學位。 2. 本校特別注重產學雙向交流，強化產學合作教學，積極推動學生校外實習與海外實習，與18國138校（單位）海外合作學校簽訂合約，就學國際化。 3. 辨色能力異常及視障、聽障者，請審慎考慮報考視覺傳達設計系；旅遊管理系、餐飲管理系、旅館管理系：需校外實習及海外參訪（需自費約76,000元，本費用無法申請就學貸款），行動不便、機能障礙及患有隱性疾病如癲癇、法定傳染病、先天性臟器缺陷、A型肝炎等疾病，請審慎考慮。 4. 學雜費為全國私立科技大學中最低；完善交通，安坑交流道銜接安一路直達本校；備有冷氣、網路等設施完善之學生宿舍，遠到新生優先申請。 | | | |

| | | | | |
|------------|---|-------|------|------|
| 學校名稱 | 中華醫事科技大學 | | | |
| 學校基本資料 | 地址：71703 臺南市仁德區文華一街89號 電話：06-2674567 傳真：06-2679309 網址：http://www.hwai.edu.tw | | | |
| 招生名額 | 40 名 | | | |
| 分流方式 | <input type="checkbox"/> 不分系 <input checked="" type="checkbox"/> 分系 | | | |
| 招生系別 | 本校共招收 40 名，各系招生名額如下： | | | |
| | 招生系(組)、學程名稱 | 志願代碼 | 招生群別 | 招生名額 |
| | 製藥工程系 | 04016 | 化工群 | 2 |
| | 食品營養系營養組 | 10011 | 食品群 | 6 |
| | 食品營養系食品科技組 | 10012 | 食品群 | 4 |
| | 幼兒保育系 | 11032 | 家政群 | 2 |
| | 寵物美容學士學位學程 | 11033 | 家政群 | 3 |
| | 餐旅管理系 | 12056 | 餐旅群 | 6 |
| | 運動健康與休閒系 | 12057 | 餐旅群 | 2 |
| | 護理系 | 16032 | 不分群 | 1 |
| | 醫學檢驗生物技術系 | 16033 | 不分群 | 4 |
| | 語言治療系 | 16034 | 不分群 | 6 |
| | 視光系 | 16035 | 不分群 | 2 |
| 環境與安全衛生工程系 | 16036 | 不分群 | 2 | |
| 輔導措施 | <ol style="list-style-type: none"> 學習預警輔導措施：對學習成效欠佳之學生發出預警通知，由導師或任課教師進行輔導與轉介，以協助學生獲致學習的成效。 諮詢輔導：學務處學生輔導中心聘有專業的諮商心理師和輔導老師，協助學生深入瞭解自我。 學校設有弱勢學生就學及獎優之各項獎助學金，校內並有多項工讀機會。 實施英語能力分級教學，落實分級學習，增強學生外語能力。 本校學生在護理師、醫檢師、營養師、食品技師等國家考試中，及格率屢創新高，為鼓勵學生取得技術士、專業技能檢定之證照，依通過專業分級表標準，頒發獎勵金。 | | | |
| 備註 | <ol style="list-style-type: none"> 本校特色：以台灣最好的醫事大學為願景，為教育部評定之新進教學卓越科技大學第一名，並獲近5.2億各項補助款，經費充足，設備新穎，學生就業率92.07%，全國第五名。 辦學特色：本校重視實務教學，提供全面全學期實習（大部份為帶薪），100%證照，全面開放雙主修或輔系，全校科系符合世界潮流，就業非常容易。 教學與課程：本校各系接受教育部評鑑全數通過，除了理論與實務兼具之外，教師教學經驗豐富。各系亦配合職場需求設置國家證照考場，並協助學生取得國際認可證照。課程結構紮實且多元，學生除了可修雙主修、輔系課程，同時開設多種跨領域學程豐富學生學習，提高就業競爭力。 課外活動與學生社團：學生可自由參加各學生社團，分屬系學會、服務、康樂、才藝、學術、體能等六大性質社團，各社團有專屬辦公室與寬敞學習活動場所，能提供學生多元休閒活動。 國際合作：積極與各國的醫療、觀光、資訊管理、生物科技等領域建立合作關係，同時亦積極鼓勵教師與學生於澳洲、新加坡、美國進行長、短期交流與實習。 | | | |

| | | | | |
|---------|--|-------|--------|------|
| 學校名稱 | 東南科技大學 | | | |
| 學校基本資料 | 地址：22202 新北市深坑區北深路三段152號 電話：02-86625822-4 傳真：02-26643648 網址：http://www.tnu.edu.tw | | | |
| 招生名額 | 67 名 | | | |
| 分流方式 | <input type="checkbox"/> 不分系 <input checked="" type="checkbox"/> 分系 | | | |
| 招生系別 | 本校共招收 67 名，各系招生名額如下： | | | |
| | 招生系(組)、學程名稱 | 志願代碼 | 招生群別 | 招生名額 |
| | 機械工程系 | 01038 | 機械群 | 3 |
| | 機械工程系車輛組 | 02013 | 動力機械群 | 7 |
| | 能源與冷凍空調工程系 | 03083 | 電機與電子群 | 3 |
| | 電子工程系 | 03084 | 電機與電子群 | 4 |
| | 電機工程系 | 03085 | 電機與電子群 | 3 |
| | 資訊科技系 | 03086 | 電機與電子群 | 3 |
| | 營建與空間設計系 | 05023 | 土木與建築群 | 3 |
| | 應用英語系 | 07033 | 外語群 | 3 |
| | 數位媒體設計系 | 08072 | 設計群 | 4 |
| | 室內設計系 | 08073 | 設計群 | 4 |
| | 創意產品設計系 | 08074 | 設計群 | 4 |
| | 數位遊戲設計系 | 08075 | 設計群 | 4 |
| | 觀光系 | 12058 | 餐旅群 | 3 |
| 休閒事業管理系 | 12059 | 餐旅群 | 10 | |
| 餐旅管理系 | 12060 | 餐旅群 | 9 | |
| 輔導措施 | <p>本校結合全人教育的理念，整合各項學生學習資源，全方位輔導學生學習如下：</p> <ol style="list-style-type: none"> 1. 課業學習輔導：包含（1）學習進路定向輔導（2）培訓TA協助課業輔導（3）教師office hours課後輔導。 2. 證照輔導：包含（1）外語能力輔導（2）專業證照輔導（3）資訊能力輔導。 3. 學生實務專題輔導：各系訂有實務專題課程，每年辦理實務專題競賽，鼓勵學生從實作中，培養解決問題的能力。 4. 專業實務實習輔導：為使學生學習能與產業現況契合，實施國內外專業實務實習課程，由學校老師及業師進行輔導。 5. 學生生活輔導：包含（1）關懷輔導（2）缺曠課輔導（3）學生住宿輔導（4）協助辦理獎助學金（5）提供工讀機會（6）輔導學生做好健康管理。 6. 學生社團輔導：本校學生社團性質多元，能以寓教於樂的方式引導學生學習成長。 7. 職涯輔導：為落實學生主動學習並積極規劃未來生涯發展，本校從大一至大四有完整的職涯輔導措施，期使學生能保持與業界的接觸，明白產業對工作職能的要求，提前做好就業的準備。 8. 心理輔導：以導師、諮商中心共同形成學生輔導系統，執行三級預防輔導，實施生命教育、情感教育、性別平等教育等主題教育。 | | | |

| | |
|------|--|
| 學校名稱 | 東南科技大學 |
| 備註 | <ol style="list-style-type: none"> 1. 四年學雜費比照國立科技大學收費標準。(學雜費收費標準約：工業類、設計類、藝術類新台幣26,898元、管理類、觀餐類新台幣23,339元) 108學年度學雜費繳納金額以本校公告為準。 2. 全校實施學期、學年或暑期專業實務實習，日間部各系均須依照課程規劃參與校外(內)實習課程。 3. 本校推動「1131學習」即：1張服務證明、1門以上跨領域課程修習、3類證照(外語能力證照、專業能力證照、資訊能力證照)，完成1系修業規定，滿足畢業門檻之要求，才可畢業。 4. 本校訂有「學碩士一貫學程辦法」，最快可於5年內取得學、碩士學位。 5. 本校備有宿舍，歡迎住宿。 6. 本校訂有獎助學金、學雜費減免、急難救助、工讀機會等關懷服務措施，提供符合規定之學生申請。 7. 本校備有學生接駁車，包含：中和、永和、新店、新莊、樹林、土城、捷運忠孝新生站、忠孝復興站、大安站、古亭站、公館站、台北車站等地區。 8. 捷運文湖線木柵站轉車約10分鐘、捷運淡水信義線象山站轉車約15分鐘、捷運板南線台北市政府站轉車約20分鐘即可到達本校。另有多線公車直達，校內設有學生汽車/機車停車場。 |

| | | | | |
|-----------------|---|-------|--------|------|
| 學校名稱 | 德明財經科技大學 | | | |
| 學校基本資料 | 地址：11451 臺北市內湖區環山路一段56號 電話：02-26585801 傳真：02-27991368 網址：http://www.takming.edu.tw | | | |
| 招生名額 | 81 名 | | | |
| 分流方式 | <input type="checkbox"/> 不分系 <input checked="" type="checkbox"/> 分系 | | | |
| 招生系別 | 本校共招收 81 名，各系招生名額如下： | | | |
| | 招生系(組)、學程名稱 | 志願代碼 | 招生群別 | 招生名額 |
| | 資訊科技系 | 03087 | 電機與電子群 | 5 |
| | 會計資訊系 | 06136 | 商業與管理群 | 5 |
| | 財政稅務系 | 06137 | 商業與管理群 | 5 |
| | 財務金融系 | 06138 | 商業與管理群 | 9 |
| | 財務金融系不動產金融與投資管理組 | 06139 | 商業與管理群 | 2 |
| | 企業管理系 | 06140 | 商業與管理群 | 9 |
| | 流通管理系 | 06141 | 商業與管理群 | 2 |
| | 流通管理系連鎖加盟組 | 06142 | 商業與管理群 | 2 |
| | 行銷管理系 | 06143 | 商業與管理群 | 9 |
| | 國際貿易系 | 06144 | 商業與管理群 | 5 |
| | 資訊管理系 | 06145 | 商業與管理群 | 9 |
| | 應用外語系 | 07034 | 外語群 | 5 |
| | 應用外語系日文組 | 07035 | 外語群 | 2 |
| | 多媒體設計系 | 08076 | 設計群 | 5 |
| 企業管理系時尚經營管理組 | 11034 | 家政群 | 2 | |
| 行銷管理系國際會展與觀光休閒組 | 12061 | 餐旅群 | 5 | |
| 輔導措施 | 1. 入學前輔導：本校於暑期期間開設免費基礎專業課程先修班（會計學、經濟學、程式設計），以強化學生之基礎能力。 2. 入學後輔導： <ul style="list-style-type: none"> (1) 學習成效不佳學生之預警制度，有期初及期中之雙預警制度。 (2) 課業輔導措施：課程TA 輔導、期中（末）考前基礎專業加強班。 (3) 諮商輔導措施：心理師主動聯繫，經由導師晤談後轉介至諮商輔導中心之成績預警學生，進行個別關懷。 (4) 輔助輔導：生涯諮詢輔導、學科輔導、補救教學等輔導措施。 | | | |

| | |
|------|--|
| 學校名稱 | 德明財經科技大學 |
| 備註 | <p>1. 設有「四技部優秀新生入學獎學金」：</p> <p>(1) 「拔尖獎學金」：學雜費全免。</p> <p>(2) 「菁英獎學金」：學雜費比照國立大學。</p> <p>2. 設有「深德明心新生入學獎學金」(學期學雜費10%金額作為獎學金)：</p> <p>本校新生出具校友、校友直系親屬、校友配偶、校友(或在校生)之兄弟姐妹證明、本校新生及其直系親屬或兄弟姐妹[2人(含)以上]同時錄取本校且已完成註冊程序入學本校就讀者。請詳參本校招生資訊。</p> <p>3. 本校設有英語文基本能力畢業門檻及各系訂定專業證照，取得後方可畢業。</p> <p>4. 備有男女生宿舍，裝置冷氣及網路設備。校內亦有餐廳、便利商店、提款機，方便學生使用。</p> <p>5. 位於台北市內湖科技園區旁，文湖捷運線之西湖站下車步行約5分鐘到校，在捷運台北車站、市府站、圓山站、士林站、大直站等均可轉乘接駁公車，交通便利，學校周邊生活機能良好。</p> <p>6. 本校與美國大都會州立大學及加/英/澳/日/韓/瑞士/新加坡瑞士/新加坡等國簽訂雙聯學制，可同時取得兩地大學文憑。</p> <p>7. 本校與美國太平洋路德大學簽訂學碩雙聯，畢業就讀該校研究所，一年後取得企管碩士學位。</p> |

| | | | | |
|---------|--|-------|--------|------|
| 學校名稱 | 南開科技大學 | | | |
| 學校基本資料 | 地址：54243 南投縣草屯鎮中正路568號 電話：049-2563489轉1326、1329 傳真：049-2567424 網址：http://www.nkut.edu.tw | | | |
| 招生名額 | 30 名 | | | |
| 分流方式 | <input type="checkbox"/> 不分系 <input checked="" type="checkbox"/> 分系 | | | |
| 招生系別 | 本校共招收 30 名，各系招生名額如下： | | | |
| | 招生系(組)、學程名稱 | 志願代碼 | 招生群別 | 招生名額 |
| | 自動化工程系 | 01039 | 機械群 | 2 |
| | 機械工程系精密機械組 | 01040 | 機械群 | 2 |
| | 機械工程系車輛組 | 02014 | 動力機械群 | 7 |
| | 電機與資訊技術系 | 03088 | 電機與電子群 | 2 |
| | 企業管理系 | 06146 | 商業與管理群 | 2 |
| | 行銷與流通管理系 | 06147 | 商業與管理群 | 3 |
| | 應用外語系 | 07036 | 外語群 | 1 |
| | 多媒體動畫應用系 | 08077 | 設計群 | 3 |
| | 文化創意與設計系 | 08078 | 設計群 | 3 |
| | 福祉科技與服務管理系 | 11035 | 家政群 | 1 |
| 休閒事業管理系 | 12062 | 餐旅群 | 2 | |
| 餐飲管理系 | 12063 | 餐旅群 | 2 | |
| 輔導措施 | <p>1. 生活暨生涯進路輔導：本校除每週有固定時段之「導師時間」供學生諮詢外，導師亦隨時輔導學生。學務處「身心健康中心」並提供個別諮商、安排生涯進路等相關演講，協助學生增進自我瞭解，發展個人興趣及性向；另教學單位亦配合開設不同進路之相關課程，輔導生涯規劃。</p> <p>2. 課業輔導：本校專任授課教師每週均排定「office hours」，開放學生請益，以解決學習問題，並配合實施教師課餘時間輔導學生之機制。另外，針對專業課程、核心課程學習成效不佳之學生，實施補救教學，適時給予協助與輔導。</p> <p>3. 雙聯學制：學生在南開完成二年學業後，申請赴海外姐妹校進修二年可同時取得兩校文憑。</p> | | | |
| 備註 | <p>1. 本校提供二十萬元入學獎學金（每學期二萬五千元）。</p> <p>2. 連續十二年榮獲教育部教學卓越大學獎勵，中部科大第一，承辦2017臺北世大運選手村餐飲服務，躍上國際舞台臺灣第一。獲教育部技職再造計畫獎勵共計5000萬元，為全國車輛科系領域唯一。第45屆全國技能競賽榮獲汽車噴漆職類金牌、汽車技術職類銀牌，TOYOTA汽車全國技能競賽蟬聯四屆大專組冠軍，2018年全國氫能車競賽勇奪大專組冠軍。2018海峽兩岸美食文化大賽，榮獲金牌獎。2018首屆兩岸大學生職業技能大賽，榮獲「一等獎」、「二等獎」。</p> <p>3. 交通便捷，距台中火車站約30分鐘之車程，全航、埔里等客運台中往埔里，彰化客運鹿港、彰化往埔里等路線之班車均在本校設站，北部地區可直接搭乘往埔里之國光客運在本校下車。國道6號下舊正交流道約5分車程即可抵達本校，並提供中彰投縣市多條便捷的校車路線。另十公里免費的台中市108路公車更是以南開科大為起訖站，直通台中火車站及一中商圈，交通十分便捷。</p> <p>4. 完善的生活設施，校園內設置全家便利商店（全面88折）、美食餐廳及書局等，此外提供現代化冷氣網路套房式宿舍。</p> | | | |

| | | | | |
|---------|--|-------|--------|------|
| 學校名稱 | 僑光科技大學 | | | |
| 學校基本資料 | 地址：40721 臺中市西屯區僑光路100號 電話：04-27016855 傳真：04-24514641 網址：http://www.ocu.edu.tw | | | |
| 招生名額 | 70 名 | | | |
| 分流方式 | <input type="checkbox"/> 不分系 <input checked="" type="checkbox"/> 分系 | | | |
| 招生系別 | 本校共招收 70 名，各系招生名額如下： | | | |
| | 招生系(組)、學程名稱 | 志願代碼 | 招生群別 | 招生名額 |
| | 電腦輔助工業設計系機械設計組 | 01041 | 機械群 | 4 |
| | 財務金融系 | 06148 | 商業與管理群 | 6 |
| | 企業管理系 | 06149 | 商業與管理群 | 5 |
| | 國際貿易系 | 06150 | 商業與管理群 | 6 |
| | 行銷與流通管理系 | 06151 | 商業與管理群 | 6 |
| | 財經法律系 | 06152 | 商業與管理群 | 2 |
| | 資訊科技系 | 06153 | 商業與管理群 | 5 |
| | 應用英語系 | 07037 | 外語群 | 6 |
| | 多媒體與遊戲設計系 | 08079 | 設計群 | 4 |
| | 生活創意設計系 | 08080 | 設計群 | 4 |
| | 電腦輔助工業設計系產品設計組 | 08081 | 設計群 | 3 |
| | 觀光與休閒事業管理系 | 12064 | 餐旅群 | 6 |
| | 餐飲管理系 | 12065 | 餐旅群 | 5 |
| | 旅館與會展管理系 | 12066 | 餐旅群 | 6 |
| | 多媒體與遊戲設計系 | 15021 | 藝術群 | 1 |
| 生活創意設計系 | 15022 | 藝術群 | 1 | |
| 輔導措施 | <ol style="list-style-type: none"> 1. 開設多元且完整的學習課程，包含各系專業證照、英語診療、電腦專業證照、中英文寫作能力，以及參加國際競賽所需之專業英語培訓課程等，提升學生專業技能，快樂學習輕鬆就業。 2. 設有學業成績優良學生獎學金、學生證照及國家考試獎助金、學生學術暨實務競賽成績優良獎助金、國際交換學生或遊學生獎助學金，以及有弱勢助學相關計畫、就學貸款、學雜費減免等措施，鼓勵學生積極充實學業和專業技能，在學涯中發光發熱。 3. 與美國、英國、日本、奧地利、捷克、東南亞及中國等多所國際知名學校締結為姐妹校，並簽署國際或兩岸學術交流合作協議。讓繁星學生參加交換學生、暑期英語海外遊學、學術交流及舉辦各類型國際研討會等交流活動，提升國際視野。 4. 學校宿舍提供164間、873個床位【四人房（9,000元/學期）及六人房（6,900元/學期）】申請，並設有冷氣、網路、交誼廳及閱覽室，經常舉辦聖誕系列、動心點播、迎新送舊、慶生等活動。臺中以外縣市的錄取生，將優先提供校宿機會。 5. 50餘個多元且豐富的社團供學生自由選擇參加，不僅栽培學生適性發展，更能習得多樣才藝，培育領導人才與創新知能，發揮無限潛能，增進就業競爭力。 | | | |

| | |
|------|--|
| 學校名稱 | 僑光科技大學 |
| 備註 | <p>1. 環境優越便利</p> <p>(1) 位鄰逢甲商圈、新光大遠百商圈，可快速抵達交流道及朝馬轉運站，生活機能十分便利。</p> <p>(2) 比鄰台74線快速道路和中山高速公路，有20多條公車路線直達本校，學生通勤便捷暢達。</p> <p>(3) 近鄰水湳經貿園區、中部科學園區與台中工業區，增加日後就業機會。</p> <p>2. 深耕技職教育</p> <p>(1) 僑光創立迄今54年，基於校訓「明誠立信」，首重品格教育，提升學生就業軟實力。</p> <p>(2) 持續獲政府、民間單位委託研究計畫獎助，更於104-106年榮獲教育部教學卓越計畫。</p> <p>(3) 辦學卓越，深獲社會肯定，全校註冊率高達95%，成為高中職生升學首選。</p> <p>3. 創造就業優勢</p> <p>(1) 首創「客製化就業導向課程模組」，大一新生即選定就業導向課程模組，透過三年實務課程學習，銜接大四在目標企業全年校外實習，畢業後直接進入該企業工作，落實學用合一。</p> <p>(2) 輔導學生在學取得專業、資訊及中、英文檢定證照，強化學生就業競爭力。</p> <p>(3) 舉辦「在校生實習博覽會」，首開全國大學院校先河，力求學生獲得理想的實習機會。</p> |

| | | | | |
|--------|--|-------|--------|------|
| 學校名稱 | 育達科技大學 | | | |
| 學校基本資料 | 地址：36143 苗栗縣造橋鄉談文村學府路168號 電話：037-651188#1301 傳真：037-652256 網址：http://www.ydu.edu.tw | | | |
| 招生名額 | 2 名 | | | |
| 分流方式 | <input type="checkbox"/> 不分系 <input checked="" type="checkbox"/> 分系 | | | |
| 招生系別 | 本校共招收 2 名，各系招生名額如下： | | | |
| | 招生系(組)、學程名稱 | 志願代碼 | 招生群別 | 招生名額 |
| | 物聯網工程與應用學士學位學程 | 02015 | 動力機械群 | 1 |
| | 應用日語系 | 06154 | 商業與管理群 | 1 |
| 輔導措施 | <p>1. 課業輔導</p> <p>(1) 本校專任教師每週均排定「office hours」，開放學生請益，以解決學習問題。</p> <p>(2) 實施期中學業成績預警制度，授課教師於課餘時間提供課業輔導。</p> <p>(3) 針對專業課程、核心課程學習成效不佳之學生，實施補救措施，適時給予協助與輔導。</p> <p>(4) 教學資源納入數位網路學習平台，方便學生隨時隨地上網課前預習，課後複習，並提供師生互動機制，以提升學生學習成效。</p> <p>(5) 針對學生不同專業技術知能與職場對應學習成效有待加強之現象，結合教學輔導資源提供職涯輔導銜接課程。</p> <p>2. 生涯輔導</p> <p>(1) 提供心理諮商，安排心理測驗及生涯輔導，協助同學了解自我，並發展個人興趣。</p> <p>(2) 專業證照考照輔導：輔導考取乙級技術士證照或同等級相關專業證照，並設有獎勵金鼓勵。</p> <p>(3) 導師協助學生建立「學習歷程檔案」，詳細紀錄學生學習歷程，以利生涯規劃。</p> <p>3. 積極培訓參加競賽：本校將以專題分組方式輔導與培訓學生，積極參加國內外相關競賽，提升學生成就感與自信心。</p> <p>4. 提供實習體驗機會：積極洽談廠商，提供短期多元職場體驗，以及配合專才的長期實習機會，提升學生職場就業競爭力。</p> <p>5. 提供高額獎學金。</p> | | | |

| | |
|------|--|
| 學校名稱 | 育達科技大學 |
| 備註 | <ol style="list-style-type: none"> 1. 新生於108年4月30日前登錄本校就讀系統並完成註冊，核發達人獎學金2萬元。另提供技藝優良獎學金，獎學金資訊請到http://entry.ydu.edu.tw/scholarship.htm查詢。 2. 學生繳交1份學費，可培養2項以上專業能力，考取3張以上專業證照。 3. 苗栗高鐵站離本校車程8分鐘，可搭乘快捷公車到本校。另於竹南、頭份、苗栗等車站，搭乘苗栗客運可直達本校校區。 4. 每年提撥高額獎助學金協助學生順利就學，包括工讀金、遊學補助、急難救助及溫馨銀行等。 5. 圖書館建置e化視聽設備和客製化大小視聽空間，並提供多樣化館藏使用圖書、視聽影片、電子書、行動載具等。 6. 校園環境優美、教學設備新穎、社團充滿活力、學習成效優異。 7. 「教學、考證、校外實習、就業」一條龍，畢業生就業率高達84.5%以上。 8. 學校備有宿舍、學生餐廳、書局等，時尚系設有實習沙龍，餐旅系設有手作坊、烘焙坊、休管系設有山水園咖啡廳，生活機能完整便利。 9. 本校新生統一安排住宿；如家長同意或有其他特殊原因不便住宿，可提出免住宿申請。 10. 本校有證照門檻和實習規定，需達到系上規定，方得畢業。 |

| | | | | |
|--------|---|-------|--------|------|
| 學校名稱 | 美和科技大學 | | | |
| 學校基本資料 | 地址：91202 屏東縣內埔鄉美和村屏光路23號 電話：08-7799821分機1 傳真：08-7796078 網址：http://www.meiho.edu.tw | | | |
| 招生名額 | 22 名 | | | |
| 分流方式 | <input type="checkbox"/> 不分系 <input checked="" type="checkbox"/> 分系 | | | |
| 招生系別 | 本校共招收 22 名，各系招生名額如下： | | | |
| | 招生系(組)、學程名稱 | 志願代碼 | 招生群別 | 招生名額 |
| | 資訊科技系 | 03089 | 電機與電子群 | 3 |
| | 企業管理系 | 06155 | 商業與管理群 | 1 |
| | 資訊管理系 | 06156 | 商業與管理群 | 2 |
| | 生物科技系 | 10013 | 食品群 | 1 |
| | 美容系保健造型設計組 | 11036 | 家政群 | 2 |
| | 美容系寵物美容設計組 | 11037 | 家政群 | 2 |
| | 餐旅管理系 | 12067 | 餐旅群 | 3 |
| | 運動與休閒管理系 | 12068 | 餐旅群 | 2 |
| 護理系 | 16037 | 不分群 | 5 | |
| 社會工作系 | 16038 | 不分群 | 1 | |
| 輔導措施 | <ol style="list-style-type: none"> 1. 本校提供新生入學獎學金，詳細內容可上本校招生中心網頁查詢。 2. 針對經濟困難學生提供就學貸款及減免學雜費、工讀助學金、急難救助金、低收入戶家庭學雜費及住宿全免，並提供成績優良獎學金及各種校內、外獎學金供符合規定之學生申請。 3. 本校位於台一線上，交通便捷，國光號及屏東客運均有設站，並有多條校車路線每日往返高雄與屏東。 4. 住宿方面，提供4人寢套房（每人每學期1萬2仟元）、4人寢（每人每學期9千元）雅房及6人寢（每人每學期8千元）雅房，有冷氣、RO開飲機、洗衣機、脫水機、文康室等設備，並定期舉辦同樂會。 5. 膳食方面，本校位於民風純樸的內埔地區，物價低廉，生活機能十分方便；校內定期進行飲水、食品衛生檢驗，確保飲食安全無虞。 6. 為使學生多元發展，校內目前有自治性、文藝性、體育性、服務性、學術性、康樂性、綜合性等六十個社團。 7. 本校設有護理系健康照護碩士班、企業管理系經營管理碩士班、生物科技系健康產業碩士班、運動與休閒管理系碩士班及社會工作系碩士班（社會工作組、社區諮商組），歡迎本校學生直升。 8. 本校設有就業輔導暨校友服務室，輔導畢業生就業求職規劃。 | | | |

| | |
|------|---|
| 學校名稱 | 美和科技大學 |
| 備註 | <p>「美和科技大學」前身為「美和護理專科學校」，於民國55年奉教育部核准設立招收五專護理科，是臺灣第一所私立護理專科學校。民國79年更名為「美和護理管理專科學校」。民國89年奉准改制升格為「美和技術學院」，民國99年奉准改名為「美和科技大學」。本校發展至今有三學院五碩士班十四系組，近幾年更積極招收外籍生及越南專班，目前本校外籍生人數約370人。此外，海外實習一直是本校近年發展之重點，每年均安排學生海外實習，拓展學生國際視野，強化競爭優勢。新加坡知名珍寶餐飲集團簽約，成立珍寶培訓專班，培訓學生至新加坡實習；本校已有護理、餐旅、觀光、資管、生技等系學生至日本、新加坡、美國、馬來西亞進行海外實習，同時也積極持續開發海外實習場所。本校辦學用心，積極投資軟、硬體設備，普遍獲社會各界支持及認同，在少子化衝擊及高錄取率環境下，本校學生人數穩定維持在8,000人左右。在2013年5月6日出版之商業週刊1328期與104人力銀行合作，統計3年全國147所大學共21萬畢業生之就業率，本校畢業生就業率為南部私立大學第1名，顯見本校畢業生獲企業界所喜愛。</p> |

| | | | | |
|--------|--|-------|------|------|
| 學校名稱 | 修平科技大學 | | | |
| 學校基本資料 | 地址：41280 臺中市大里區工業路11號 電話：04-24961100 傳真：04-24961187 網址：http://www.hust.edu.tw/ | | | |
| 招生名額 | 6 名 | | | |
| 分流方式 | <input type="checkbox"/> 不分系 <input checked="" type="checkbox"/> 分系 | | | |
| 招生系別 | 本校共招收 6 名，各系招生名額如下： | | | |
| | 招生系(組)、學程名稱 | 志願代碼 | 招生群別 | 招生名額 |
| | 機械工程系智慧車輛組 | 01042 | 機械群 | 5 |
| | 觀光與遊憩管理系 | 12069 | 餐旅群 | 1 |
| 輔導措施 | <p>1. 學習輔導：</p> <p>(1) 本校導師制度完善，建立「師生手足情，合作如家庭」教學環境。</p> <p>(2) 透過學生基本能力檢核試驗強化學生英文及資訊能力。</p> <p>(3) 辦理實習媒合，引介優秀學生至業界優質廠商進行實習。</p> <p>(4) 推動海外實習及海外姊妹校雙聯學制，協助學生大四海外圓夢。</p> <p>2. 生活輔導：</p> <p>(1) 建置E-Portfolio學生學習歷程，紀錄學生學習歷程，並對照課程地圖確認學習成效並作為個人就業履歷。</p> <p>(2) 專任教師每週排定「office hours」，協助學生處理生活或課業問題。</p> | | | |
| 備註 | <p>1. 本校「高等教育深耕計畫」榮獲3,957萬元！以每位學生平均獲得的補助資源排名，本校排名中區第5名。</p> <p>2. 「智慧生活培育」特色大學（與台大合作，全國僅7所）</p> <p>3. 畢業生流向調查就業率達86%，雇主滿意度達85%。</p> <p>4. 弱勢助學計畫-提升高教公共性：完善弱勢協助機制，有效促進社會流動—完善弱勢學生協助，落實學生安心向學。</p> | | | |

| | | | | |
|--------|--|--|------|------|
| 學校名稱 | 長庚學校財團法人長庚科技大學 | | | |
| 學校基本資料 | 林口校區 地址：33303 桃園市龜山鄉文化一路261號 電話：03-2118999轉5533 傳真：03-2118305 網址：http://www.cgust.edu.tw | 嘉義校區 地址：61363 嘉義縣朴子市嘉朴路西段2號 電話：05-3628800轉2363 傳真：05-3628232 網址：http://cywww.cgust.edu.tw/ | | |
| 招生名額 | 15 名 | | | |
| 分流方式 | <input type="checkbox"/> 不分系 <input checked="" type="checkbox"/> 分系 | | | |
| 招生系別 | 本校共招收 15 名，各系招生名額如下： | | | |
| | 招生系(組)、學程名稱 | 志願代碼 | 招生群別 | 招生名額 |
| | 幼兒保育系 | 11038 | 家政群 | 3 |
| | 化妝品應用系 | 11039 | 家政群 | 3 |
| | 保健營養系 | 11040 | 家政群 | 3 |
| | 護理系(嘉義校區) | 16039 | 不分群 | 3 |
| | 護理系(林口校區) | 16040 | 不分群 | 3 |
| 輔導措施 | <ol style="list-style-type: none"> 1. 長庚科技大學提供學生客製化多元輔導。本校辦學績優、經費豐富、資源豐富，輔導菁英學生至國外進修，輔導學習不佳學生順利畢業及就業。 2. 護理系與全台26所醫學中心及醫療體系建教合作，提供數百名在校生「免學費及雜費」獎助學金；採個別或小組教學及課後輔導，並透過多元教學策略及評量及臨床實務實習，以強化學生基礎學科和專業知能，以通過相關專業及護理師證照；提供優良課後討論或閱讀之優質空間與相關設備，協助學生在優質環境下學習。 3. 幼兒保育系除建構學生優質教保知能，另開設托嬰服務、課後照顧服務、特殊需求幼兒服務三大模組，並輔導學生取得保母證照，提升就業競爭力。 4. 化妝品應用系依學生來源背景不同，美膚、彩妝技術實務課程採分組教學。並利用課餘時間加強輔導學生參加丙級美容、丙級美髮、乙級美容、丙級喪禮服務人員以及取得修飾化妝合格證書。 5. 保健營養系專為繁星計畫學生規劃入學知能及課程銜接、生活、生涯及職涯進路等多元輔導措施，以提升學生發展效益。 | | | |
| 備註 | <p>「辦學最優、企業最愛、就業最強」！</p> <ol style="list-style-type: none"> 1. 107年度全國首次所有系所通過專業學門教育認證。 2. 榮獲教育部102學年度評鑑校務行政暨所有受評教學單位均獲「一等」及護理系通過台灣評鑑協會6年專業學門教育認證。 3. 辦學績效卓越獲社會肯定，106-107年度獲遠見雜誌發表最佳大學前20強，教學面全國科技校院第1名，學生平均經費為全國科技校院第2名；106-107學年度註冊率均高達96%以上。 4. 榮獲教育部「大專畢業生至企業職場實習方案」第1名，媒合學生就業成效為全國大專校院之冠。連續2年榮獲教育部「品德教育特色學校」、「大專校院推動健康促進學校實施計畫績優學校」。 5. 學生100%職場實習，與台塑關係企業、長庚醫療體系等240個產業單位合作。 | | | |

| | | | | |
|--------|--|-------|--------|------|
| 學校名稱 | 醒吾科技大學 | | | |
| 學校基本資料 | 地址：24452 新北市林口區粉寮路一段101號 電話：02-26015310*1203、1202 傳真：02-26011532 網址：http://www.hwu.edu.tw | | | |
| 招生名額 | 22 名 | | | |
| 分流方式 | <input type="checkbox"/> 不分系 <input checked="" type="checkbox"/> 分系 | | | |
| 招生系別 | 本校共招收 22 名，各系招生名額如下： | | | |
| | 招生系(組)、學程名稱 | 志願代碼 | 招生群別 | 招生名額 |
| | 資訊科技應用系 | 03090 | 電機與電子群 | 10 |
| | 時尚造形設計系 | 11041 | 家政群 | 4 |
| | 觀光休閒系 | 12070 | 餐旅群 | 3 |
| | 餐旅管理系 | 12071 | 餐旅群 | 5 |
| 輔導措施 | <ol style="list-style-type: none"> 1. 實施學業成績預警制度，授課教師於課餘時間提供課業輔導。 2. 設有英文、專業證照、多元適性實習之畢業門檻及相關輔導機制。 3. 諮商輔導中心提供學生心理或情緒相關問題之輔導與協助。 4. 對於經濟困難學生提供就學貸款、就學補助及急難救助等補助。 | | | |
| 備註 | <ol style="list-style-type: none"> 1. 本校備有豐厚獎學金，詳請參閱本校網站【首頁→行政單位→招生中心→新生入學獎學金】。 2. 107年獲得教育部評審通過高教深耕計畫5年3.29億元，居私立商科科大第一名。並得到技職優先計畫等多項補助，建構優質教學設施與環境。 3. 與英國、美國、日本、韓國等9個國家78餘所大學建立姐妹校關係，並有雙聯學制計畫。 4. 103學年度起每年參與校外實習之學生比例超過七成，實習後留任原機構與轉換相關產業比例超過六成，並有日本、新加坡等地海外實習機會，有效提升學生的就業競爭力。 5. 四技畢業生的就業率95%，達到畢業即就業。 6. 104-106學年度總計榮獲468項國內外競賽獎項，包含104金76銀66銅及多項優勝（含日本富山國際海報三年展、德國紅點設計獎等國際性大獎）。 7. 107年獲2018 International KOREAN CUP 13th Cocktail Championship冠軍。 8. 107年獲2018亞洲盃最強吉他手爭霸賽青年G2組金牌。 9. 107年獲2018全國PVQC英語詞彙大賽冠軍。 10. 107年獲全國精品設計金工競賽首獎。 | | | |

| | | | | |
|--------|--|-------|--------|------|
| 學校名稱 | 文藻外語大學 | | | |
| 學校基本資料 | 地址：80793 高雄市三民區民族一路900號 電話：07-3426031#2131-2135 傳真：07-3425360 網址：http://www.wzu.edu.tw | | | |
| 招生名額 | 48 名 | | | |
| 分流方式 | <input type="checkbox"/> 不分系 <input checked="" type="checkbox"/> 分系 | | | |
| 招生系別 | 本校共招收 48 名，各系招生名額如下： | | | |
| | 招生系(組)、學程名稱 | 志願代碼 | 招生群別 | 招生名額 |
| | 國際企業管理系 | 06157 | 商業與管理群 | 2 |
| | 數位內容應用與管理系 | 06158 | 商業與管理群 | 2 |
| | 英國語文系 | 07038 | 外語群 | 7 |
| | 法國語文系 | 07039 | 外語群 | 3 |
| | 德國語文系 | 07040 | 外語群 | 4 |
| | 西班牙語文系 | 07041 | 外語群 | 4 |
| | 日本語文系 | 07042 | 外語群 | 10 |
| | 應用華語文系 | 07043 | 外語群 | 4 |
| | 外語教學系 | 07044 | 外語群 | 5 |
| | 翻譯系 | 07045 | 外語群 | 1 |
| | 國際事務系 | 07046 | 外語群 | 1 |
| 傳播藝術系 | 08082 | 設計群 | 3 | |
| 傳播藝術系 | 15023 | 藝術群 | 2 | |
| 輔導措施 | <p>1. 入學前知能（定向）輔導：為使新生熟悉環境，本校開學前舉辦新生導航及英語初戀營活動，全體新生皆須參加。</p> <p>2. 入學後課業（學習）輔導：</p> <p>（1）由教務處、各學系、各中心一同參與新生入學後課業（學習）輔導。</p> <p>（2）輔導學生通過英文及第二外語能力檢定之畢業門檻，對未能通過畢業門檻檢定者，本校提供語言能力診斷與諮商輔導資源及開設替代課程，提升學生英/外語能力，以符應職場需要。</p> <p>（3）每系學生皆須修習24個共同必修英文學分，課程採能力分級制，根據學生的英語能力作適性分班；多元化的上課方式，加強整合學生聽、說、讀、寫、譯五項技能並了解英語系國家文化背景，活化習得內容，進而與世界接軌。</p> <p>（4）鼓勵學生修習證照輔導課程及參與實習課程，提升專業知能及就業力。</p> <p>3. 其餘生活輔導：由學務處及吳甦樂教育中心執行新生在校生活輔導工作，如品格教育、獎懲、校園安全、衛生保健及社團參與等。</p> <p>4. 生（職）涯進路輔導：協助學生至產業界實習及就業媒合，以時光藻堂--學生學習歷程檔案（W-Portfolio）協助學生進行學習與生涯規劃，並以「全校課程地圖」進行職涯輔導。</p> | | | |

| | |
|------|--|
| 學校名稱 | 文藻外語大學 |
| 備註 | <ol style="list-style-type: none"> 1. 透過技職繁星計畫錄取本校之學生，在學期間給予當學期全額學雜費半數金額作為獎助學金，107學年度約新臺幣27,000元，同一學期以一次為限；此外，其學業與操行學期成績須達80分（含），方可於下一學期繼續獲得獎助學金，否則暫停發予獎助學金；次學期若達到前述成績標準，則再恢復給予獎助學金之獎勵。 2. 跨系合作、相互支援體制健全，課程設計理論與實務並重，學生可選擇各類學程、輔系或雙主修培養第二專長；且設有師資培育中心，學生參加甄試後可修讀國小師資教育學程，儲備多元競爭能力。 3. 與30餘國200餘所學校簽訂學術合作計畫，學生可經由甄選成為交換學生並於交換完成後獲得13,000元之獎助學金，藉以提升外語能力，並擴充其生活及文化經驗。 4. 各系學生除應完成畢業學分外，均須通過本校或各系訂定之語言能力檢定標準與其他畢業規定，並應完成規定之勞作教育，始得領取學位證書。 5. 遠道新生得申請住宿，採抽籤方式分配，宿舍為四人套房，設有中央空調及光纖網路。107學年度每學期住宿費為12,000元。校外住宿費每個月約4,000~6,500元。 |

| | | | | |
|--------|---|-------|--------|------|
| 學校名稱 | 華夏科技大學 | | | |
| 學校基本資料 | 地址：23568 新北市中和區工專路111號 電話：02-89415102 傳真：02-89415192 網址：http://www.hwh.edu.tw/ | | | |
| 招生名額 | 35 名 | | | |
| 分流方式 | <input type="checkbox"/> 不分系 <input checked="" type="checkbox"/> 分系 | | | |
| 招生系別 | 本校共招收 35 名，各系招生名額如下： | | | |
| | 招生系(組)、學程名稱 | 志願代碼 | 招生群別 | 招生名額 |
| | 機械工程系 | 01043 | 機械群 | 5 |
| | 電機工程系 | 03091 | 電機與電子群 | 3 |
| | 資訊工程系 | 03092 | 電機與電子群 | 3 |
| | 機器人學士學位學程 | 03093 | 電機與電子群 | 2 |
| | 建築系 | 05024 | 土木與建築群 | 3 |
| | 資訊管理系 | 06159 | 商業與管理群 | 3 |
| | 企業管理系 | 06160 | 商業與管理群 | 3 |
| | 數位媒體設計系 | 08083 | 設計群 | 4 |
| 室內設計系 | 08084 | 設計群 | 3 | |
| 化妝品應用系 | 11042 | 家政群 | 6 | |
| 輔導措施 | <ol style="list-style-type: none"> 1. 本校提供華翔翼圓夢助學、學習輔導及就業輔導，完善弱勢協助機制。 2. 針對業界回饋畢業生就業意見回饋規劃畢業門檻。大學部四年制學生實施英文、服務學習、證照、模擬面試畢業門檻。是門檻設計最務實的學校。 3. 大學部四年制學生，須於畢業前修畢校外實習課程。惟具特殊身分之學生（持有身心障礙手冊者、陸生、僑生、外籍生）得免修。合作實習廠商如德州儀器、日月光、碩邦、德微、新泰、華冠、微星、特力屋、7-11、微星、佰龍、伊莉莎白雅頓、法商sisley等多為國內知名廠商。 4. 本校與英國Middlesex 大學、Sunderland 大學、紐西蘭Victoria理工學院、美國加州國際企業大學（CIBU）合作雙聯學制。目前有設計學院繼續在英國倫敦設計學院研究所深造。 5. 2018美髮美容世界協會（OMC）、2018TIRT全能機器人國際邀請賽、「構宅青年_青年社會住宅全國空間設計競賽」、「中建海峽盃」海峽兩岸大學生實體建構大賽、2017金點新秀設計獎、2016亞洲機器人運動競技大賽…學生在各項國內外比賽踴躍參與，屢獲大獎。 | | | |

| | |
|------|---|
| 學校名稱 | 華夏科技大學 |
| 備註 | <ol style="list-style-type: none"> 1. 凡以繁星計畫推甄入學錄取本校於報到並完成註冊後，依本校獎勵新生入學實施辦法，每名發放獎學金新臺幣三萬元。 2. 凡設籍雙北市以外學生享有全新飯店式管理學生宿舍第一年免費住宿。詳如：http://acad.w3.hwh.edu.tw/recruit/HHUT_YTDormitory.htm 3. 本校各系皆具特色，如機械系著重機電整合實務與應用及機械設計製造；電機系著重綠能科技與智慧生活科技；資工系著重APP設計與應用及網路技術與管理科技；機器人學士學位學程著重AIoT（人工智慧暨物聯網）應用機器人及智慧機器人；資管系著重智慧商務管理應用及數位生活與應用；企管系著重觀光餐旅與門市服務及數位行銷；建築系著重數位構築與文創設計及永續環境暨智慧建築設計應用；數媒系著重電競/遊戲設計與影視/動畫製作；室設系著重全人關懷空間設計及健康環境技術規劃；妝應系著重整體造型設計與美容妝品科技。 4. 本校位於新北市中和區，搭乘捷運【中和新蘆線南勢角站】下車步行約10分鐘即可到校，另有圓通雅筑免費接駁車（2號出口）及UBike（4號出口）到站即到校；或搭乘公車242、249、670直達本校。 |

| | | | | |
|--------|---|-------|--------|------|
| 學校名稱 | 慈濟學校財團法人慈濟科技大學 | | | |
| 學校基本資料 | 地址：97005 花蓮縣花蓮市建國路二段880號 電話：03-8572158 傳真：03-8465770 網址：http://www.tcust.edu.tw | | | |
| 招生名額 | 16 名 | | | |
| 分流方式 | <input type="checkbox"/> 不分系 <input checked="" type="checkbox"/> 分系 | | | |
| 招生系別 | 本校共招收 16 名，各系招生名額如下： | | | |
| | 招生系(組)、學程名稱 | 志願代碼 | 招生群別 | 招生名額 |
| | 資訊科技與管理系 | 03094 | 電機與電子群 | 1 |
| | 醫務暨健康管理系 | 06161 | 商業與管理群 | 1 |
| | 行銷與流通管理系 | 06162 | 商業與管理群 | 1 |
| | 醫學影像暨放射科學系 | 16041 | 不分群 | 3 |
| | 護理系 | 16042 | 不分群 | 10 |
| 輔導措施 | 1. 針對英文能力分級檢定，採分級教學。 2. 期中考學業成績預警制度，並提供課業輔導。 3. 鼓勵學生取得技術士、專業技能檢定之證照，頒發優渥獎勵金。 4. 學務處及學生諮商暨生涯輔導中心提供學生生活輔導（生理健康、社團、差勤等問題諮商）和心理（情緒）、生涯規劃諮商等。 | | | |
| 備註 | 1. 本校榮獲107年教育部高等教育深耕計畫補助4,543萬元。 2. 104年度系所自我評鑑及校務評鑑結果皆獲認定通過。 3. 依據育部規定修業年限四年，修業期滿成績及格者，本校授予學士學位。 4. 宿舍、教室備有冷氣。 5. 收費項目及標準依據教育部學雜費收費標準。107學年度本校學費：新台幣36,680元整，雜費：新台幣8,080元整，提供參考。 6. 本校提供下列獎助學金：（1）揚帆啟航助學金：針對低收入、中低收入或五級弱勢學生，本校提供四年免繳學雜費之助學計劃。（2）急難助學金：凡學生家庭突發重大變故，致影響其生活與學業時，均可獲直接協助。（3）績優學生獎學金：學生成績優良達規定標準者，可獲得獎助。（4）成績優秀新生入學獎助學金：最高獎助可包含四學年學費、雜費、學校住宿費、學校餐廳用餐及每月生活費最高 5,000 元。 7. 符合本校各項清寒獎學金資格的學生，經相關會議審查通過，可提供本校學生餐廳免費用餐及學生宿舍免費住宿。 8. 本校學生依學校規定穿著制服。 9. 本校實施畢業門檻，相關規定請至教務處出版組學生手冊網頁，各系科開課科目及學分時數表查詢。 | | | |

| | | | | |
|---------|--|-------|--------|------|
| 學校名稱 | 致理科技大學 | | | |
| 學校基本資料 | 地址：22050 新北市板橋區文化路1段313號 電話：02-22576167轉1279 傳真：02-22588928 網址：http://www.chihlee.edu.tw | | | |
| 招生名額 | 50 名 | | | |
| 分流方式 | <input type="checkbox"/> 不分系 <input checked="" type="checkbox"/> 分系 | | | |
| 招生系別 | 本校共招收 50 名，各系招生名額如下： | | | |
| | 招生系(組)、學程名稱 | 志願代碼 | 招生群別 | 招生名額 |
| | 企業管理系 | 06163 | 商業與管理群 | 6 |
| | 財務金融系 | 06164 | 商業與管理群 | 5 |
| | 會計資訊系 | 06165 | 商業與管理群 | 4 |
| | 行銷與流通管理系 | 06166 | 商業與管理群 | 6 |
| | 國際貿易系 | 06167 | 商業與管理群 | 4 |
| | 資訊管理系 | 06168 | 商業與管理群 | 6 |
| | 商務科技管理系 | 06169 | 商業與管理群 | 2 |
| | 應用英語系 | 07047 | 外語群 | 4 |
| | 應用日語系 | 07048 | 外語群 | 2 |
| | 多媒體設計系 | 08085 | 設計群 | 5 |
| 休閒遊憩管理系 | 12072 | 餐旅群 | 6 | |
| 輔導措施 | <ol style="list-style-type: none"> 本校為繁星計畫學生規劃有完整的入學前知能及課程銜接輔導、入學後課業輔導、生活輔導、生涯及職涯進路輔導等多元生涯、學涯、職涯輔導措施。 就讀期間，提供繁星計畫學生： <ol style="list-style-type: none"> (1) 宿舍進住：學生就讀期間，符合住校資格者，得依分配順序優先進住學校宿舍。 (2) 工讀機會：學生就讀期間，得依個人意願優先在本校各單位工讀。 (3) 優先就業機會：學生畢業後，如成績優異，將優先推薦予本校各系簽訂有「就業守護神」合約之廠商安排就業。 (4) 三節返家津貼：學生就讀本校期間，三節返家交通費可檢據全額補助。 本校將輔導選送優秀學生申請歐美研修團、短期留學及海外實習；另提供學生修讀會展活動管理全英文學分學程及協助台商參加海外會展之機會。 | | | |

| | |
|------|--|
| 學校名稱 | 致理科技大學 |
| 備註 | <ol style="list-style-type: none"> 1. 本校辦學績效卓著，榮獲教育部最近一次校務評鑑全部「通過」佳績，並連續10（97~106）年榮獲教育部「獎勵科技大學及技術學院教學卓越計畫」及107-111年教育部「高等教育深耕計畫」、友善校園、品德教育、生命教育等績優學校之殊榮。 2. 連續多年榮獲天下《Cheers》雜誌、遠見雜誌、時報週刊及1111人力銀行調查「企業最愛大學」。 3. 連續多年榮獲技專校院專業證照暨多益證照總張數全國第1名。 4. 本校位居新北市板橋區中心地段，緊鄰捷運新埔站、板橋火車站及高鐵站，並有多線公車行經，交通往來極為便捷。 5. 修業年限4年，修業期滿成績及格者授予學士學位。 6. 校園無線上網，且提供多項雲端教學及學習平台，各教室均設有e化數位教學設備及冷氣，教學環境優良。 7. 英文採能力分班教學。 8. 本校學雜費依據教育部核定之私立學校收費標準辦理。 9. 提供各班學業成績前三名學生獎學金、證照獎勵金、熱心公益獎學金及校內外各項獎助學金申請。 10. 對於經濟上有困難學生，除有急難紓困及弱勢學生助學計畫外，尚有各項工讀機會可供申請，及可申辦減免學雜費、就學貸款、學費分期付款等。 |

| | | | | |
|---------|---|-------|--------|------|
| 學校名稱 | 宏國德霖科技大學 | | | |
| 學校基本資料 | 地址：23654 新北市土城區青雲路380巷1號 電話：02-22733567轉688-695 傳真：02-22611492 網址：http://www.hdut.edu.tw | | | |
| 招生名額 | 33 名 | | | |
| 分流方式 | <input type="checkbox"/> 不分系 <input checked="" type="checkbox"/> 分系 | | | |
| 招生系別 | 本校共招收 33 名，各系招生名額如下： | | | |
| | 招生系(組)、學程名稱 | 志願代碼 | 招生群別 | 招生名額 |
| | 機械工程系 | 01044 | 機械群 | 2 |
| | 資訊工程系 | 03095 | 電機與電子群 | 2 |
| | 電腦與通訊工程系 | 03096 | 電機與電子群 | 2 |
| | 土木工程系 | 05025 | 土木與建築群 | 2 |
| | 企業管理系 | 06170 | 商業與管理群 | 2 |
| | 應用英語系 | 07049 | 外語群 | 2 |
| | 室內設計系 | 08086 | 設計群 | 2 |
| | 創意產品設計系 | 08087 | 設計群 | 2 |
| | 會展活動管理系 | 12073 | 餐旅群 | 2 |
| | 餐旅管理系 | 12074 | 餐旅群 | 5 |
| 餐飲廚藝系 | 12075 | 餐旅群 | 5 | |
| 休閒事業管理系 | 12076 | 餐旅群 | 5 | |
| 輔導措施 | <ol style="list-style-type: none"> 1. 辦理大專及技專校院就業(學)課程計畫，直接與業界接軌，增加學生實務經驗。 2. 提供績優學生赴國外合作學校遊學，豐富國際視野。 3. 辦理國際產業、學術交流，提供赴國外(日本、新加坡、美國)實習與遊學機會。 4. 積極輔導學生考取專業證照，以提升技能。 5. 建置學生個人學習資訊檔案，詳細紀錄學生學習歷程，以確認學習成效與就業導向。 6. 提昇學生資訊及英語能力，加強其升學及就業競爭力，實施資訊能力及英語能力畢業門檻。 7. 實施成績預警制度，並針對課業成績不佳學生進行輔導，以提昇學習成效。 | | | |
| 備註 | <ol style="list-style-type: none"> 1. 修業年限4年，修業期滿成績及格者授予學士學位。 2. 本校坐擁數位森林學園，環境清幽舒適美觀，軟硬體設備完善，寬頻網路設施，教室全面空調。 3. 為促進產學合作，掌握產業脈動，全力設置各類專業中心，目前已有高速網路中心、國際會議中心、外語情境中心、體適能中心、烘焙工坊、實習餐廳、旅館及餐旅大樓等。 4. 設置多元的圖書資訊及電子期刊資料庫，提供e化的學習環境。 5. 為獎勵優秀學生及協助清寒學生，本校設有多項優秀獎學金及弱勢學生助學計畫(中低收入、緊急紓困、優秀清寒、生活學習助學金)等，另有政府、法人及慈善團體提供的各式優秀獎助學金，詳見本校獎助學金資訊網。 6. 備有汽機車停車場、24小時免費上網，餐廳設施極佳，備有自助餐、美食街及露天咖啡座。 7. 交通便捷，鄰近北二高中和、土城交流道，可搭乘聯營公車231、262、245、656、657及275正線直達學校。 8. 捷運搭乘BL板南線至海山站由3號出口，轉乘聯營公車656到學校。 | | | |

| | | | | |
|--------|---|-------|--------|------|
| 學校名稱 | 亞東技術學院 | | | |
| 學校基本資料 | 地址：22061 新北市板橋區四川路二段58號 電話：02-77387708 傳真：02-89670149 網址：http://www.oit.edu.tw | | | |
| 招生名額 | 47 名 | | | |
| 分流方式 | <input type="checkbox"/> 不分系 <input checked="" type="checkbox"/> 分系 | | | |
| 招生系別 | 本校共招收 47 名，各系招生名額如下： | | | |
| | 招生系(組)、學程名稱 | 志願代碼 | 招生群別 | 招生名額 |
| | 機械工程系 | 01045 | 機械群 | 4 |
| | 機械工程系汽車組 | 02016 | 動力機械群 | 3 |
| | 通訊工程系 | 02017 | 動力機械群 | 4 |
| | 電機工程系 | 03097 | 電機與電子群 | 6 |
| | 電子工程系 | 03098 | 電機與電子群 | 6 |
| | 資訊管理系 | 03099 | 電機與電子群 | 4 |
| | 行銷與流通管理系 | 06171 | 商業與管理群 | 4 |
| | 工商業設計系 | 08088 | 設計群 | 4 |
| | 材料與纖維系織品服裝設計組 | 11043 | 家政群 | 4 |
| | 醫務管理系 | 16043 | 不分群 | 4 |
| 工業管理系 | 16044 | 不分群 | 4 | |
| 輔導措施 | <ol style="list-style-type: none"> 1. 繁星入學新生完成註冊後，發給獎學金每名一萬元整。 2. 就讀期間，提供學生： <ol style="list-style-type: none"> (1) 宿舍資訊：就讀期間皆可申請，並依學生住宿輔導及管理辦法，辦理資格審核及分配相關事宜。 (2) 提供工讀機會與工讀金：學生就讀期間，得依個人意願找尋本校各單位工讀。 3. 實施學習成績預警機制，針對課業需加強協助同學，對其情緒壓力抒解或讀書方法策略，予以適時輔導。 4. 專任教師每週排定公告OFFICE HOURS時間，開放學生請益以解決學習問題，教師採取個別指導學生，包括課業或生活上問題，以補強團體教學不足。 5. 學務處及學生輔導中心提供學生生活輔導（生理健康、社團、差勤等問題諮商）和心理（情緒）、生涯規劃諮商等。 6. 本校為鼓勵學生多元特色發展，提供雙主修、輔系及校內轉系之彈性措施。 | | | |
| 備註 | <ol style="list-style-type: none"> 1. 本校學雜費之繳納標準，參酌教育部規定配合辦理。 2. 提供各項學雜費減免、就學貸款、工讀助學金及各項獎學金。 3. 獎學金之發給，依本校「優秀成績入學獎學金辦法」相關規定；最新獎學金資訊請洽本校網頁相關辦法與公告。 4. 為強化就業力，本校實施學生基本能力指標，未通過者須修習相關補救課程。 5. 亞東擁有多元的遠東關係企業事業體，提供國內外實習與就業機會，成為培育拔尖人才的搖籃。 6. 本校交通便捷： <ol style="list-style-type: none"> (1) 捷運板南線「亞東醫院」站第2或3號出口，步行3分鐘即可達本校。 (2) 高鐵、台鐵：於板橋站下車，轉乘捷運板南線二站即可到校。 | | | |

| | | | | |
|--------|--|-------|--------|------|
| 學校名稱 | 國立屏東大學 | | | |
| 學校基本資料 | 地址：90003 屏東縣屏東市民生路4-18號 電話：08-7663800#11303 傳真：08-7229527 網址：http://www.nptu.edu.tw | | | |
| 招生名額 | 28 名 | | | |
| 分流方式 | <input type="checkbox"/> 不分系 <input checked="" type="checkbox"/> 分系 | | | |
| 招生系別 | 本校共招收 28 名，各系招生名額如下： | | | |
| | 招生系(組)、學程名稱 | 志願代碼 | 招生群別 | 招生名額 |
| | 電腦與通訊學系 | 03100 | 電機與電子群 | 3 |
| | 資訊工程學系 | 03101 | 電機與電子群 | 2 |
| | 資訊管理學系 | 06172 | 商業與管理群 | 2 |
| | 國際貿易學系 | 06173 | 商業與管理群 | 2 |
| | 企業管理學系 | 06174 | 商業與管理群 | 2 |
| | 財務金融學系 | 06175 | 商業與管理群 | 3 |
| | 會計學系 | 06176 | 商業與管理群 | 2 |
| | 不動產經營學系 | 06177 | 商業與管理群 | 2 |
| | 休閒事業經營學系 | 06178 | 商業與管理群 | 2 |
| | 商業自動化與管理學系 | 06179 | 商業與管理群 | 2 |
| | 行銷與流通管理學系 | 06180 | 商業與管理群 | 2 |
| 應用日語學系 | 07050 | 外語群 | 2 | |
| 應用英語學系 | 07051 | 外語群 | 2 | |
| 輔導措施 | <ol style="list-style-type: none"> 生涯輔導：新生訓練、導師制度、生涯及就業輔導。 教學輔導：課輔小老師課業諮詢、學生課業預警暨輔導制度、資訊增能暨認證班課程（國際性認證、國家認證、民間企業認證）、英語檢定課程、英文教師課後輔導及相關學習輔導資源。 助學獎勵：本校設有多項獎助學金供學業績優或清寒學生申請，請參閱：http://www.act.nptu.edu.tw/bin/home.php。 在校期間考取相關證照，可依本校獎勵辦法申請獎勵金。 錄取本校之學生欲修讀教育學程者，可依規定提出申請參加遴選，通過者得修習教育學程，相關資訊請參閱：http://www.cte.nptu.edu.tw。 本校配合築夢展翼弱勢翻轉計畫，針對弱勢學生提供多項獎學金補助，請參閱http://www.staf.nptu.edu.tw。 | | | |

| | |
|------|---|
| 學校名稱 | 國立屏東大學 |
| 備註 | <ol style="list-style-type: none"> 1. 本校是由原屏東商業技術學院與屏東教育大學兩校於103年8月1日合併成立，為具有高教、技職、師培多元合流特色的大學。 2. 本校位於屏東市區，距屏東市中心火車站約3公里，交通便利。校園分為屏商校區、民生校區及林森校區等三校區，校園環境優雅。 3. 本校設有管理學院、資訊學院、教育學院、人文社會學院、理學院、通識教育及師資培育中心。高教、師培和技職三體系之多元學習管道，提供學生跨領域、跨體系修課之機會。 4. 國際貿易學系、企業管理學系、財務金融學系、會計學系、不動產經營學系、休閒事業經營學系、行銷與流通管理學系及商業自動化與管理學系隸屬於管理學院，以培養理論與實務兼備的商管專業人才為目標。 5. 電腦與通訊學系、資訊工程學系與資訊管理學系隸屬於資訊學院，以培養具備專業知識及實務能力之資訊科技人才為目標。 6. 應用日語學系與應用英語學系隸屬於人文社會學院，應用日語學系以培育企業所須之日語經貿人才為目標，應用英語學系以培養應用外語人才；同時訓練學生具備商業的專業知識為目標。 7. 有關專業證照及英文檢定業門檻等相關規定，請參閱本校各學系網站。 |

附錄二 高中職學校代碼表

| 代碼 | 校名 | 代碼 | 校名 | 代碼 | 校名 | 代碼 | 校名 |
|------------|---------------|------------|---------------|------------|-------------|------------|--------------|
| 臺北市 | | 149 | 私立衛理女中 | 208 | 私立光仁高中 | 271 | 國立羅東高中 |
| 100 | 國立師大附中 | 150 | 私立靜修女中 | 209 | 私立竹林高中 | 272 | 國立蘭陽女中 |
| 101 | 市立大同高中 | 151 | 私立薇閣高中 | 210 | 私立東海高中 | 273 | 國立宜蘭高商 |
| 102 | 市立大直高中 | 152 | 私立十信高中 | 211 | 私立金陵女中 | 274 | 國立頭城家商 |
| 103 | 市立大理高中 | 155 | 私立育達家商 | 212 | 財團法人南山高中 | 275 | 國立羅東高工 |
| 104 | 市立中山女中 | 157 | 私立東方工商 | 213 | 財團法人恆毅高中 | 276 | 國立羅東高商 |
| 105 | 市立中正高中 | 158 | 私立惇敘工商 | 214 | 私立徐匯高中 | 277 | 國立蘇澳海事 |
| 106 | 市立內湖高中 | 159 | 私立喬治工商 | 215 | 私立格致高中 | 278 | 縣立南澳高中 |
| 107 | 市立北一女中 | 160 | 私立華岡藝校 | 216 | 財團法人崇光女中 | 279 | 私立中道高中 |
| 108 | 市立永春高中 | 161 | 私立開南商工 | 217 | 私立崇義高中 | 280 | 私立慧燈高中 |
| 109 | 市立成功中學 | 162 | 私立稻江高商 | 218 | 私立淡江高中 | 283 | 縣立慈心華德福實中 |
| 110 | 市立成淵高中 | 163 | 私立稻江護家 | 219 | 私立聖心女中 | 桃園市 | |
| 111 | 市立百齡高中 | 164 | 市立中崙高中 | 220 | 私立醒吾高中 | 300 | 國立中央大學附屬中壢高中 |
| 112 | 市立西松高中 | 165 | 市立育成高中 | 221 | 財團法人辭修高中 | 301 | 市立內壢高中 |
| 113 | 市立和平高中 | 166 | 市立南湖高中 | 222 | 私立中華商海 | 302 | 市立武陵高中 |
| 114 | 市立明倫高中 | 167 | 私立復興實驗高中 | 223 | 私立南強工商 | 303 | 市立桃園高中 |
| 115 | 市立松山高中 | 168 | 國立政大附中 | 224 | 私立能仁家商 | 304 | 市立陽明高中 |
| 116 | 市立南港高中 | 170 | 私立志仁中學進修學校 | 225 | 私立清傳高商 | 305 | 市立楊梅高中 |
| 117 | 市立建國中學 | 171 | 私立南華高中進修學校 | 226 | 私立莊敬工家 | 306 | 市立中壢家商 |
| 118 | 市立復興高中 | 172 | 臺北市私立奎山實驗高級中學 | 227 | 私立復興商工 | 307 | 市立中壢高商 |
| 119 | 市立景美女中 | 173 | 國立臺灣戲曲學院附設高職部 | 228 | 私立智光商工 | 308 | 國立北科大附屬桃園農工 |
| 120 | 市立華江高中 | 新北市 | | 229 | 私立開明工商 | 309 | 市立龍潭高中 |
| 121 | 市立陽明高中 | 180 | 市立新北高中 | 230 | 私立穀保家商 | 310 | 市立平鎮高中 |
| 122 | 市立萬芳高中 | 181 | 市立中和高中 | 231 | 私立樹人家商 | 311 | 市立永豐高中 |
| 123 | 市立麗山高中 | 182 | 市立林口高中 | 232 | 私立豫章工商 | 312 | 市立南崁高中 |
| 124 | 市立士林高商 | 183 | 市立板橋高中 | 235 | 私立光華高商進修學校 | 313 | 私立大華高中 |
| 125 | 市立大安高工 | 184 | 市立泰山高中 | 236 | 私立康橋高中 | 314 | 私立六和高中 |
| 126 | 市立內湖高工 | 185 | 國立華僑高級中等學校 | 237 | 市立丹鳳高中 | 315 | 私立光啟高中 |
| 127 | 市立木柵高工 | 186 | 市立新店高中 | 238 | 市立竹圍高中 | 316 | 桃園市治平高中 |
| 128 | 市立松山工農 | 187 | 市立新莊高中 | 239 | 私立時雨高中 | 317 | 私立漢英高中 |
| 129 | 市立松山家商 | 188 | 市立三重商工 | 240 | 市立光復高中 | 318 | 桃園市振聲高中 |
| 130 | 市立南港高工 | 189 | 市立新北高工 | 241 | 新北市裕德高級中等學校 | 319 | 桃園市啟英高中 |
| 131 | 私立大同高中 | 190 | 市立淡水商工 | 242 | 市立北大高級中學 | 320 | 桃園市復旦高中 |
| 132 | 私立大誠高中 | 191 | 市立瑞芳高工 | 243 | 市立樟樹國際實中 | 321 | 桃園市新興高中 |
| 133 | 私立中興中學 | 192 | 市立三民高中 | 244 | 新北市林口康橋高中 | 322 | 桃園市大興高中 |
| 134 | 私立文德女中 | 193 | 市立三重高中 | 基隆市 | | 323 | 私立方曙商工 |
| 135 | 私立方濟中學 | 194 | 市立永平高中 | 250 | 國立基隆女中 | 324 | 私立永平工商 |
| 136 | 私立立人高中 | 195 | 市立石碇高中 | 251 | 國立基隆高中 | 325 | 私立成功工商 |
| 137 | 私立再興中學 | 196 | 市立安康高中 | 252 | 國立基隆海事 | 326 | 私立至善高中 |
| 138 | 私立延平中學 | 197 | 市立秀峰高中 | 253 | 國立基隆商工 | 327 | 桃園市育達高中 |
| 139 | 私立東山高中 | 198 | 市立明德高中 | 254 | 市立中山高中 | 328 | 桃園市清華高中 |
| 140 | 私立金甌女中 | 199 | 市立金山高中 | 255 | 市立安樂高中 | 329 | 市立大溪高中 |
| 141 | 私立泰北高中 | 200 | 市立海山高中 | 256 | 市立暖暖高中 | 332 | 市立壽山高中 |
| 142 | 臺北市私立協和祐德高級中學 | 201 | 市立清水高中 | 257 | 私立二信高中 | 333 | 市立觀音高中 |
| 143 | 私立強恕中學 | 202 | 市立樹林高中 | 258 | 輔大聖心高中 | 334 | 市立大園國際高中 |
| 144 | 私立景文高中 | 203 | 市立錦和高中 | 259 | 私立光隆家商 | 335 | 市立新屋高級中等學校 |
| 145 | 私立華興中學 | 204 | 市立雙溪高中 | 260 | 私立培德工家 | 新竹市 | |
| 146 | 私立開平餐飲 | 205 | 市立鶯歌工商 | 261 | 市立八斗高中 | 350 | 國立科學工業園區實驗高中 |
| 147 | 私立達人女中 | 206 | 財團法人中華高中 | 宜蘭縣 | | 351 | 國立新竹女中 |
| 148 | 私立滬江高中 | 207 | 私立及人高中 | 270 | 國立宜蘭高中 | 352 | 國立新竹高中 |

| 代碼 | 校名 | 代碼 | 校名 | 代碼 | 校名 | 代碼 | 校名 |
|-----|------------|-----|---------------|-----|---------------|-----|------------|
| 353 | 國立新竹高工 | 441 | 私立明德高中 | 512 | 國立彰師附工 | 591 | 國立嘉義高中 |
| 354 | 國立新竹高商 | 442 | 私立新民高中 | 513 | 國立彰化高商 | 592 | 國立華南高商 |
| 355 | 市立成德高中 | 443 | 私立衛道高中 | 514 | 私立文興高中 | 593 | 國立嘉義家職 |
| 356 | 市立香山高中 | 444 | 私立曉明女中 | 515 | 財團法人正德高中 | 594 | 國立嘉義高工 |
| 357 | 私立光復高中 | 445 | 私立嶺東高中 | 516 | 縣立彰化藝術高中 | 595 | 國立嘉義高商 |
| 358 | 私立磐石高中 | 446 | 私立東大附中 | 517 | 私立精誠高中 | 596 | 私立仁義高中 |
| 359 | 私立曙光女中 | 447 | 財團法人光華高工 | 518 | 私立達德商工 | 597 | 私立宏仁女中 |
| 360 | 私立世界高中 | 449 | 市立東山高中 | 519 | 私立大慶商工 | 598 | 私立嘉華高中 |
| 361 | 市立建功高中 | 460 | 市立大甲高中 | 520 | 縣立二林高中 | 599 | 私立輔仁高中 |
| | 新竹縣 | 461 | 國立興大附中 | 521 | 縣立田中高中 | 600 | 私立興華高中 |
| 380 | 國立竹北高中 | 462 | 市立清水高中 | 522 | 縣立成功高中 | 602 | 私立立仁高中 |
| 381 | 國立竹東高中 | 463 | 市立豐原高中 | 523 | 縣立和美高中 | 603 | 私立東吳工家 |
| 382 | 國立關西高中 | 464 | 市立大甲高工 | 525 | 國立二林工商進校分校 | | 嘉義縣 |
| 383 | 縣立湖口高中 | 465 | 市立沙鹿高工 | | 南投縣 | 620 | 國立東石高中 |
| 384 | 私立忠信高中 | 466 | 市立東勢高工 | 540 | 國立中興高中 | 621 | 國立民雄農工 |
| 385 | 私立義民高中 | 467 | 市立豐原高商 | 541 | 國立竹山高中 | 622 | 私立同濟高中 |
| 386 | 私立內思高工 | 468 | 市立霧峰農工 | 542 | 國立南投高中 | 623 | 私立協同高中 |
| 387 | 私立仰德高中 | 469 | 市立中港高中 | 543 | 國立暨大附中 | 624 | 縣立永慶高中 |
| 388 | 私立東泰高中 | 470 | 市立后綜高中 | 544 | 國立仁愛高農 | 625 | 私立協志工商 |
| 389 | 誠正中學 | 471 | 市立長億高中 | 545 | 國立水里商工 | 626 | 私立弘德工商 |
| 390 | 縣立六家高級中學 | 472 | 市立新社高中 | 546 | 國立南投高商 | 627 | 私立萬能工商 |
| | 苗栗縣 | 473 | 私立大明高中 | 547 | 國立埔里高工 | 628 | 縣立竹崎高中 |
| 400 | 國立竹南高中 | 474 | 私立弘文高中 | 548 | 國立草屯商工 | 629 | 國立新港藝術高中 |
| 401 | 國立卓蘭高中 | 475 | 私立立人高中 | 549 | 私立同德家商 | | 臺南市 |
| 402 | 國立苗栗高中 | 476 | 私立玉山高中 | 550 | 私立三育高中 | 640 | 國立臺南一中 |
| 403 | 國立苑裡高中 | 477 | 私立明台高中 | 551 | 縣立旭光高中 | 641 | 國立臺南二中 |
| 404 | 國立大湖農工 | 478 | 私立明道高中 | 552 | 私立五育高中 | 642 | 國立臺南女中 |
| 405 | 國立苗栗高商 | 479 | 私立青年高中 | 553 | 私立弘明實驗高中 | 643 | 國立家齊高中 |
| 406 | 國立苗栗農工 | 480 | 私立致用高中 | 554 | 私立普台高中 | 644 | 國立臺南海事 |
| 407 | 縣立苑裡高中 | 481 | 私立華盛頓高中 | | 雲林縣 | 645 | 國立臺南高商 |
| 408 | 縣立興華高中 | 482 | 私立慈明高中 | 560 | 國立斗六高中 | 646 | 臺南市光華高中 |
| 409 | 私立大成高中 | 483 | 私立僑泰高中 | 561 | 國立北港高中 | 647 | 私立長榮女中 |
| 410 | 私立君毅高中 | 484 | 私立嘉陽高中 | 562 | 國立虎尾高中 | 648 | 私立長榮高中 |
| 411 | 私立建臺高中 | 485 | 市立大里高中 | 563 | 國立土庫商工 | 649 | 財團法人慈濟高中 |
| 412 | 私立中興商工 | 486 | 財團法人常春藤高中 | 564 | 國立斗六家商 | 650 | 私立崑山高中 |
| 413 | 私立育民工家 | 488 | 國立中科實驗高級中學 | 565 | 國立北港農工 | 651 | 財團法人聖功女中 |
| 414 | 私立賢德工商 | 489 | 私立葳格高中 | 566 | 國立西螺農工 | 652 | 私立德光高中 |
| 415 | 私立龍德家商 | 490 | 私立磊川華德福實驗教育學校 | 567 | 國立虎尾農工 | 653 | 私立瀛海高中 |
| 416 | 私立全人實驗高中 | 491 | 市立龍津高中 | 568 | 縣立斗南高中 | 654 | 私立六信高中 |
| 417 | 縣立三義高中 | 492 | 華德福大地實驗學校 | 569 | 縣立麥寮高中 | 655 | 私立亞洲餐旅 |
| 418 | 縣立大同高中 | | 彰化縣 | 570 | 私立文生高中 | 656 | 私立南英商工 |
| | 臺中市 | 500 | 國立員林高中 | 571 | 私立正心高中 | 657 | 私立慈幼工商 |
| 430 | 市立文華高中 | 501 | 國立鹿港高中 | 572 | 私立永年高中 | 658 | 市立南寧高中 |
| 431 | 市立臺中一中 | 502 | 國立溪湖高中 | 573 | 私立巨人高中 | 659 | 市立土城高中 |
| 432 | 市立臺中二中 | 503 | 國立彰化女中 | 574 | 雲林縣維多利亞實驗高中 | 660 | 國立成大附工進修學校 |
| 433 | 市立臺中女中 | 504 | 國立彰化高中 | 575 | 私立揚子高中 | 670 | 國立北門高中 |
| 434 | 市立臺中家商 | 505 | 國立二林工商 | 576 | 財團法人義峰高中 | 671 | 國立後壁高中 |
| 435 | 市立臺中高工 | 506 | 國立北斗家商 | 577 | 私立大成商工 | 672 | 國立善化高中 |
| 436 | 國立興大附農 | 507 | 國立永靖高工 | 578 | 私立大德工商 | 673 | 國立新化高中 |
| 437 | 市立西苑高中 | 508 | 國立秀水高工 | 580 | 私立福智高中 | 674 | 國立新營高中 |
| 438 | 市立忠明高中 | 509 | 國立員林家商 | 581 | 縣立古坑華德福實驗高級中學 | 675 | 國立新豐高中 |
| 439 | 市立惠文高中 | 510 | 國立員林農工 | | 嘉義市 | 676 | 國立北門農工 |
| 440 | 私立宜寧高中 | 511 | 國立員林崇實高工 | 590 | 國立嘉義女中 | 677 | 國立臺南高工 |

| 代碼 | 校名 | 代碼 | 校名 | 代碼 | 校名 | 代碼 | 校名 |
|-----|--------------|-----|---------------|-----|-------------------------------------|-----------|-------------------------------------|
| 678 | 國立臺南大學附中 | 753 | 國立鳳新高中 | | 花蓮縣 | 912 | 取得甲級技術士證者 |
| 679 | 國立玉井工商 | 754 | 國立岡山農工 | 840 | 國立玉里高中 | 913 | 符合高級中等以下教育階段非學校型態實驗教育實施條例者 |
| 680 | 國立白河商工 | 755 | 國立旗山農工 | 841 | 國立花蓮女中 | 914 | 年滿22歲累計修滿大學程度學分達40學分以上者 |
| 681 | 國立曾文家商 | 756 | 國立鳳山商工 | 842 | 國立花蓮高中 | 915 | 年滿18歲累計修習高中以上職業繼續教育學分達150學分以上者 |
| 682 | 國立曾文農工 | 757 | 市立仁武高中 | 843 | 國立光復商工 | 916 | 空大選修生修滿40學分以上(不含推廣教育課程)且成績及格具有學分證明書 |
| 683 | 國立新化高工 | 758 | 市立六龜高中 | 844 | 國立花蓮高工 | 其他 | |
| 684 | 國立新營高工 | 759 | 市立文山高中 | 845 | 國立花蓮高商 | 950 | 陸軍專科學校 |
| 685 | 市立大灣高中 | 760 | 市立林園高中 | 846 | 國立花蓮高農 | 951 | 臺北市立啟明學校 |
| 686 | 私立明達高中 | 761 | 市立路竹高中 | 847 | 私立四維高中 | 952 | 臺北市立啟智學校 |
| 687 | 私立南光高中 | 762 | 市立福誠高中 | 848 | 私立海星高中 | 953 | 臺北市立啟聰學校 |
| 688 | 私立港明高中 | 763 | 私立正義高中 | 849 | 財團法人慈濟大學附中 | 954 | 新北市立新北特殊教育學校 |
| 690 | 私立新榮高中 | 764 | 財團法人普門中學 | 850 | 花蓮縣上騰工商 | 955 | 國立基隆特殊教育學校 |
| 691 | 私立鳳和高中 | 765 | 財團法人新光高中 | 852 | 花蓮縣立體育高中 | 956 | 國立宜蘭特殊教育學校 |
| 692 | 私立黎明高中 | 766 | 私立中山工商 | 853 | 縣立南平中學 | 957 | 桃園市立桃園特殊教育學校 |
| 693 | 臺南市興國高中 | 767 | 私立高英工商 | 854 | 私立正德高中進修學校 | 958 | 國立苗栗特殊教育學校 |
| 695 | 私立育德工家 | 769 | 私立高苑工商 | | 澎湖縣 | 959 | 臺中市立臺中特殊教育學校 |
| 697 | 私立陽明工商 | 771 | 私立華德工家 | 870 | 國立馬公高中 | 960 | 臺中市立啟明學校 |
| 698 | 市立永仁高中 | 772 | 私立旗美商工 | 871 | 國立澎湖海事水產 | 961 | 臺中市立啟聰學校 |
| 699 | 國立南科國際實驗高中 | 773 | 明陽中學 | | 金馬地區 | 962 | 臺中市私立惠明盲校 |
| | 高雄市 | 774 | 私立義大國際高中 | 880 | 國立金門高中 | 963 | 國立南投特殊教育學校 |
| 710 | 國立高師附中 | 775 | 國立高餐大附屬餐旅中學 | 881 | 國立馬祖高中 | 964 | 國立和美實驗學校 |
| 711 | 市立三民高中 | 776 | 南海月光實驗學校 | 882 | 國立金門農工 | 965 | 國立彰化特殊教育學校 |
| 712 | 市立小港高中 | | 屏東縣 | | 同等學力(含肄業生) | 966 | 國立雲林特殊教育學校 |
| 713 | 市立中山高中 | 790 | 國立屏東女中 | | (僅供報名時填報使用,報考資格請考生於報名前自行向各招生主辦單位查詢) | 967 | 國立嘉義特殊教育學校 |
| 714 | 市立中正高中 | 791 | 國立屏東高中 | 900 | 高中學力鑑定及格 | 968 | 國立臺南啟智學校 |
| 715 | 市立左營高中 | 792 | 國立潮州高中 | 901 | 高職學力鑑定及格 | 969 | 國立臺南大學附屬啟聰學校 |
| 716 | 市立前鎮高中 | 793 | 國立內埔農工 | 902 | 高級職業補校(含空中補校)、實用技能學程(原延教班)結業者 | 970 | 高雄市立成功特殊教育學校 |
| 717 | 市立高雄女中 | 794 | 國立佳冬高農 | 903 | 高級中學附設之職業補校(含空中補校)、實用技能學程(原延教班)結業者 | 971 | 高雄市立高雄特殊教育學校 |
| 718 | 市立高雄中學 | 795 | 國立東港海事 | 904 | 五專肄業修滿三下課程,離校或休學一年以上者 | 972 | 高雄市立楠梓特殊學校 |
| 719 | 市立新莊高中 | 796 | 國立屏東高工 | 905 | 五專四、五年級肄業者 | 973 | 國立花蓮特殊教育學校 |
| 720 | 市立瑞祥高中 | 797 | 國立恆春工商 | 906 | 持有高等考試、普通考試或相當高普考之乙、丙等特種考試及格證明書者 | 975 | 臺北市立文山特殊教育學校 |
| 721 | 市立鼓山高中 | 798 | 私立美和高中 | 907 | 取得丙級技術士證後相關工作經驗五年以上者 | 976 | 高雄市立仁武特殊教育學校 |
| 722 | 市立三民家商 | 799 | 私立陸興高中 | 908 | 取得乙級技術士證後相關工作經驗二年以上者 | 977 | 國立新竹特殊教育學校 |
| 723 | 市立中正高工 | 801 | 私立日新工商 | 909 | 高職肄業修滿規定年限最後一年上學期,離校(休學)一年以上者 | 979 | 國立臺東大學附屬特殊教育學校 |
| 724 | 市立海青工商 | 802 | 私立民生家商 | 910 | 高職修滿規定年限,因故未畢業,持有修業證明書或成績單者 | 980 | 中正預校 |
| 725 | 市立高雄高工 | 803 | 縣立東港高中 | 911 | 高職肄業僅未修習規定修業年限最後一年,離校(休學)二年以上者 | 990 | 大陸東莞台商子弟學校 |
| 726 | 市立高雄高商 | 804 | 財團法人屏榮高中 | | | 991 | 厚德補校 |
| 727 | 私立大榮高中 | 805 | 私立華洲工家 | | | 992 | 勵德補校 |
| 728 | 私立立志高中 | 806 | 縣立大同高中 | | | 999 | 漏列學校或其他 |
| 729 | 私立明誠高中 | 807 | 縣立來義高中 | | | | |
| 730 | 國立中山大學附屬國光高中 | 808 | 縣立枋寮高中 | | | | |
| 731 | 私立復華高中 | 809 | 國立屏北高中 | | | | |
| 732 | 天主教道明中學 | | 臺東縣 | | | | |
| 733 | 私立三信家商 | 820 | 國立臺東女中 | | | | |
| 734 | 私立中華藝校 | 821 | 國立臺東高中 | | | | |
| 736 | 私立高鳳工家 | 822 | 國立臺東大學附屬體育高中 | | | | |
| 737 | 私立國際商工 | 823 | 國立臺東高商 | | | | |
| 738 | 私立樹德家商 | 824 | 國立臺東專科學校附設高職部 | | | | |
| 739 | 市立新興高中 | 825 | 國立成功商水 | | | | |
| 740 | 市立楠梓高中 | 826 | 國立關山工商 | | | | |
| 750 | 國立岡山高中 | 827 | 縣立蘭嶼高中 | | | | |
| 751 | 國立旗美高中 | 828 | 私立育仁高中 | | | | |
| 752 | 國立鳳山高中 | 829 | 私立公東高工 | | | | |
| | | 830 | 臺東縣均一高中 | | | | |

附錄三 報名考生科(組)、學程代碼與報名群別表

※考生畢(肄)業科(組)、學程別若無代碼者請填選「999」。

| 代碼 | 科別 | 代碼 | 科別 | 代碼 | 科別 | 代碼 | 科別 | |
|-------------------|---------|-------------------|-----------|-------------------|------------|-------------------|------------|--|
| 01 機械群 | | 02 動力機械群 | | 03 電機與電子群 | | 04 化工群 | | |
| 【專業群(職業)科】 | | 【專業群(職業)科】 | | 【專業群(職業)科】 | | 【專業群(職業)科】 | | |
| 101 | 機械科 | 146 | 汽車科 | 181 | 電機科 | 226 | 化工科 | |
| 102 | 模具科 | 147 | 重機科 | 182 | 電子科 | 227 | 染整科 | |
| 104 | 製圖科 | 148 | 農業機械科 | 183 | 資訊科 | 228 | 紡織科 | |
| 105 | 鑄造科 | 149 | 飛機修護科 | 184 | 控制科 | 229 | 環境檢驗科 | |
| 105 | 板金科 | 150 | 汽車修護科 | 185 | 冷凍空調科 | 230 | 化工群其他科別 | |
| 106 | 配管科 | 151 | 動力機械科 | 186 | 航空電子科 | 【綜合高中】 | | |
| 107 | 機械木模科 | 152 | 動力機械群其他科別 | 187 | 電子通信科 | 234 | 化工技術 | |
| 108 | 機電科 | 【綜合高中】 | | 188 | 電機與電子群其他科別 | 235 | 環境檢驗技術 | |
| 109 | 生物產業機電科 | 154 | 汽車技術 | 【綜合高中】 | | 236 | 衛生化工 | |
| 110 | 機工科 | 155 | 汽車修護 | 192 | 電子技術 | 237 | 化學技術 | |
| 111 | 電腦繪圖科 | 156 | 航空技術 | 193 | 資訊技術 | 238 | 化工 | |
| 112 | 電腦機械製圖科 | 157 | 工程機械技術 | 194 | 電機技術 | 239 | 化工群其他學程 | |
| 113 | 機械群其他科別 | 158 | 汽機車技術 | 195 | 機電技術 | 【實用技能學程】 | | |
| 【綜合高中】 | | 159 | 電動電子 | 196 | 冷凍空調 | 243 | 塗裝技術科 | |
| 116 | 機械技術 | 160 | 動力機械 | 197 | 電器冷凍 | 244 | 化工技術科 | |
| 117 | 製圖技術 | 161 | 動力機械技術 | 198 | 航空電子技術 | 245 | 染整技術科 | |
| 118 | 機械製圖 | 162 | 飛機修護 | 199 | 電腦應用 | 246 | 化工群其他科別 | |
| 119 | 農業機械技術 | 163 | 汽車 | 200 | 電腦通訊 | 05 土木與建築群 | | |
| 120 | 電腦輔助機械 | 164 | 工程機械 | 201 | 資訊電子 | | | |
| 121 | 機械工程 | 165 | 動力機械群其他學程 | 202 | 資訊科技 | 【專業群(職業)科】 | | |
| 122 | 機械木模技術 | 【實用技能學程】 | | 203 | 電機工程 | 251 | 土木科 | |
| 123 | 鑄造技術 | 168 | 汽車修護科 | 204 | 機電整合 | 252 | 建築科 | |
| 124 | 製圖 | 169 | 汽車板金科 | 205 | 控制技術 | 253 | 消防工程科 | |
| 125 | 電腦製圖 | 170 | 機械板金科 | 206 | 電機電子技術 | 254 | 土木與建築群其他科別 | |
| 126 | 電腦繪圖 | 171 | 汽車電機科 | 207 | 資訊 | 【綜合高中】 | | |
| 127 | 機械 | 172 | 塗裝技術科 | 208 | 電子 | 258 | 建築技術 | |
| 128 | 生物產業機電 | 173 | 引擎修護科 | 209 | 電機 | 259 | 營建技術 | |
| 129 | 機械木模 | 174 | 機車修護科 | 210 | 電機電子 | 260 | 土木測量 | |
| 130 | 機械群其他學程 | 175 | 板金科 | 211 | 控制 | 261 | 建築製圖 | |
| 【實用技能學程】 | | 176 | 動力機械群其他科別 | 212 | 電機與電子群其他學程 | 262 | 空間設計 | |
| 132 | 機械板金科 | | | 【實用技能學程】 | | 262 | 空間設計 | |
| 133 | 鑄造技術科 | | | 214 | 水電技術科 | 263 | 土木建築技術 | |
| 134 | 機械修護科 | | | 215 | 視聽電子修護科 | 264 | 建築 | |
| 135 | 焊接科 | | | 216 | 電機修護科 | 265 | 土木與建築群其他學程 | |
| 136 | 冷作科 | | | 217 | 家電技術科 | 【實用技能學程】 | | |
| 137 | 自行車技術科 | | | 218 | 微電腦修護科 | 269 | 裝潢技術科 | |
| 138 | 模具基礎技術科 | | | 219 | 冷凍空調修護科 | 270 | 營造技術科 | |
| 139 | 模具技術科 | | | 220 | 檢測器修護科 | 271 | 電腦繪圖科 | |
| 140 | 電腦繪圖科 | | | 221 | 事務機械修護科 | 272 | 土木與建築群其他科別 | |
| 141 | 機械加工科 | | | 222 | 儀表修護科 | | | |
| 142 | 鑄造工科 | | | 223 | 視聽電子科 | | | |
| 143 | 機械群其他科別 | | | 224 | 冷凍空調技術科 | | | |
| | | | | 225 | 電機與電子群其他科別 | | | |

| 代碼 | 科別 | 代碼 | 科別 | 代碼 | 科別 | 代碼 | 科別 |
|-------------------|------------|-------------------|------------|-------------------|---------|-------------------|---------|
| 06 商業與管理群 | | 07 外語群 | | 08 設計群(續) | | 09 農業群(續) | |
| 【專業群(職業)科】 | | 【專業群(職業)科】 | | 【綜合高中】(續) | | 【綜合高中】(續) | |
| 326 | 文書事務科 | 491 | 應用外語科(英文組) | 305 | 室內設計 | 456 | 休閒農業管理 |
| 327 | 商業經營科 | 492 | 應用外語科(日文組) | 306 | 美工 | 457 | 畜產保健 |
| 328 | 國際貿易科 | 493 | 外語群其他科別 | 307 | 空間設計 | 458 | 農業群其他學程 |
| 329 | 會計事務科 | 【綜合高中】 | | 308 | 室內空間設計 | 【實用技能學程】 | |
| 330 | 資料處理科 | 496 | 應用日語 | 309 | 造型設計 | 459 | 農業技術科 |
| 331 | 不動產事務科 | 497 | 應用德語 | 310 | 工藝設計 | 460 | 園藝技術科 |
| 332 | 航運管理科 | 498 | 應用法語 | 311 | 美工設計 | 461 | 花藝技術科 |
| 333 | 流通管理科 | 499 | 應用外語 | 312 | 視覺傳達設計 | 462 | 寵物經營科 |
| 334 | 水產經營科 | 500 | 應用英文 | 313 | 設計群其他學程 | 463 | 畜產加工科 |
| 335 | 農產行銷科 | 501 | 應用日文 | 【實用技能學程】 | | 464 | 茶葉技術科 |
| 336 | 電子商務科 | 502 | 應用英語 | 315 | 陶瓷技術科 | 465 | 造園技術科 |
| 337 | 商業與管理群其他科別 | 503 | 應用外語(英語) | 316 | 製鞋技術科 | 466 | 休閒農業科 |
| 【綜合高中】 | | 504 | 應用外語英文組 | 317 | 皮革製品科 | 467 | 農業群其他科別 |
| 338 | 資訊應用 | 505 | 應用外語日文組 | 318 | 製鏡技術科 | 10 食品群 | |
| 339 | 商業服務 | 506 | 應用外語(英文) | 319 | 印刷製版科 | | |
| 340 | 流通服務 | 507 | 外語群其他學程 | 320 | 金屬工藝科 | 【專業群(職業)科】 | |
| 341 | 物流服務 | 08 設計群 | | 321 | 竹木工藝科 | 376 | 食品加工科 |
| 342 | 商業事務 | 【專業群(職業)科】 | | 322 | 木雕技術科 | 377 | 食品科 |
| 343 | 商業應用 | 276 | 金屬工藝科 | 323 | 金石飾品加工科 | 378 | 水產食品科 |
| 344 | 商業 | 277 | 室內空間設計科 | 324 | 裝裱技術科 | 379 | 烘焙科 |
| 345 | 電腦平面動畫 | 278 | 美工科 | 371 | 金銀珠寶加工科 | 380 | 食品群其他科別 |
| 346 | 流通 | 279 | 家具木工科 | 372 | 廣告技術科 | 【綜合高中】 | |
| 347 | 銀行事務 | 280 | 圖文傳播科 | 373 | 服裝製作科 | 383 | 食品烘焙 |
| 348 | 保險事務 | 281 | 陶瓷工程科 | 374 | 流行飾品製作科 | 384 | 食品技術 |
| 349 | 電腦應用 | 282 | 家具設計科 | 375 | 裝潢技術科 | 385 | 食品加工技術 |
| 350 | 文書處理 | 283 | 廣告設計科 | 325 | 設計群其他科別 | 386 | 食品加工 |
| 351 | 會計資訊 | 09 農業群 | | 【專業群(職業)科】 | | 387 | 食品群其他學程 |
| 352 | 電腦繪圖 | 284 | 室內設計科 | 436 | 農場經營科 | 【實用技能學程】 | |
| 353 | 電子商務 | 285 | 美術工藝科 | 437 | 畜產保健科 | 391 | 畜產加工科 |
| 354 | 會計事務 | 286 | 多媒體設計科 | 438 | 森林科 | 392 | 食品經營科 |
| 355 | 國際貿易 | 287 | 多媒體應用科 | 439 | 園藝科 | 393 | 烘焙食品科 |
| 356 | 商業經營 | 288 | 設計群其他科別 | 440 | 造園科 | 394 | 肉品加工科 |
| 357 | 資料處理 | 【綜合高中】 | | 441 | 野生動物保育科 | 395 | 水產食品加工科 |
| 358 | 文書事務 | 291 | 多媒體製作 | 442 | 農業群其他科別 | 396 | 食品群其他科別 |
| 359 | 商經實務 | 292 | 美工電腦設計 | 【綜合高中】 | | | |
| 360 | 資訊處理 | 293 | 美工技術 | 445 | 綜合農場 | | |
| 361 | 流通管理 | 294 | 商業設計 | 446 | 造園技術 | | |
| 362 | 商業與管理群其他學程 | 295 | 室內裝潢 | 447 | 園藝技術 | | |
| 【實用技能學程】 | | 296 | 家具技術 | 448 | 農園技術 | | |
| 363 | 廣告技術科 | 297 | 設計科技 | 449 | 畜產技術 | | |
| 364 | 商業事務科 | 298 | 美術設計 | 450 | 綜合農業技術 | | |
| 365 | 商用資訊科 | 299 | 多媒體設計 | 451 | 精緻農業 | | |
| 366 | 會計實務科 | 300 | 電腦應用(美工) | 452 | 農業綜合 | | |
| 367 | 文書處理科 | 301 | 圖文傳播 | 453 | 畜產加工 | | |
| 368 | 銷售事務科 | 302 | 視覺傳達 | 454 | 園藝與休閒 | | |
| 369 | 多媒體技術科 | 303 | 流行造型設計 | 455 | 綜合農業 | | |
| 370 | 商業與管理群其他科別 | 304 | 廣告設計 | | | | |

| 代碼 | 科別 | 代碼 | 科別 | 代碼 | 科別 | 代碼 | 科別 |
|---------------|-------------------|---------------|-------------------|---------------|-------------------|---------------|-------------------|
| 11 家政群 | | 12 餐旅群 | | 13 水產群 | | 15 藝術群 | |
| | 【專業群(職業)科】 | | 【專業群(職業)科】 | | 【專業群(職業)科】 | | 【專業群(職業)科】 |
| 400 | 時尚造型科 | 526 | 觀光事業科 | 511 | 漁業科 | 571 | 音樂科 |
| 401 | 家政科 | 527 | 餐飲管理科 | 512 | 水產養殖科 | 572 | 西樂科 |
| 402 | 服裝科 | 528 | 餐飲服務科 | 513 | 水產群其他科別 | 573 | 國樂科 |
| 403 | 美容科 | 529 | 餐旅管理科 | | 【綜合高中】 | 574 | 舞蹈科 |
| 404 | 幼兒保育科 | 530 | 休閒管理科 | 514 | 水產養殖技術 | 575 | 美術科 |
| 405 | 時尚模特兒科 | 531 | 餐旅群其他科別 | 515 | 水產養殖 | 576 | 影劇科 |
| 406 | 照顧服務科 | | 【綜合高中】 | 516 | 水產群其他學程 | 577 | 電影電視科 |
| 407 | 流行服飾科 | 536 | 餐飲技術 | | 【實用技能學程】 | 578 | 表演藝術科 |
| 408 | 家政群其他科別 | 537 | 餐飲製作 | 520 | 休閒漁業科 | 579 | 戲劇科 |
| | 【綜合高中】 | 538 | 運動與休閒 | 521 | 水產養殖技術科 | 580 | 時尚工藝科 |
| 410 | 美髮美容 | 539 | 休閒事務 | 522 | 漁具製作科 | 581 | 多媒體動畫科 |
| 411 | 美容美髮 | 540 | 觀光事務 | 523 | 水產群其他科別 | 582 | 歌仔戲科 |
| 412 | 服裝製作 | 541 | 觀光事業 | | | 583 | 國劇科 |
| 413 | 服裝設計 | 542 | 觀光餐飲 | | | 584 | 綜藝科 |
| 414 | 美容技術 | 543 | 觀光餐旅 | | 14 海事群 | 585 | 劇場藝術科 |
| 415 | 時尚設計 | 544 | 觀光 | | 【專業群(職業)科】 | 586 | 客家戲科 |
| 416 | 美容 | 545 | 餐飲觀光 | 471 | 航海科 | 587 | 戲曲音樂科 |
| 417 | 服裝 | 546 | 運動休閒 | 472 | 輪機科 | 588 | 京劇科 |
| 418 | 家政 | 547 | 運動與休閒管理 | 473 | 海事群其他科別 | 589 | 傳統音樂科 |
| 419 | 幼兒保育 | 548 | 運動休閒與管理 | | 【綜合高中】 | 590 | 民俗技藝科 |
| 420 | 幼老福利 | 549 | 觀光休閒 | 476 | 漁業 | 591 | 藝術群其他科別 |
| 421 | 銀髮族活動管理 | 550 | 餐飲服務 | 477 | 海事群其他學程 | | 【綜合高中】 |
| 422 | 家政群其他學程 | 551 | 餐飲管理 | | 【實用技能學程】 | 595 | 影視戲劇 |
| | 【實用技能學程】 | 552 | 觀光服務 | 481 | 海事資訊處理科 | 596 | 電視廣播 |
| 424 | 花藝技術科 | 553 | 餐飲經營 | 482 | 船舶電機技術科 | 597 | 電影電視 |
| 425 | 西服科 | 554 | 食品烘焙 | 483 | 船舶機電科 | 598 | 原住民藝能 |
| 426 | 女裝科 | 555 | 餐旅群其他學程 | 484 | 動力小艇技術科 | 599 | 藝術群其他學程 |
| 427 | 美髮技術科 | | 【實用技能學程】 | 485 | 港埠事務科 | | |
| 428 | 美顏技術科 | 557 | 觀光事務科 | 486 | 海事群其他科別 | | |
| 429 | 飾品製作科 | 558 | 烘焙食品科 | | | | |
| 430 | 家政群其他科別 | 559 | 餐飲技術科 | | | | |
| | | 560 | 中餐廚師科 | | | | |
| | | 561 | 西餐廚師科 | | | | |
| | | 562 | 旅遊事務科 | | | | |
| | | 563 | 飲料調整科 | | | | |
| | | 564 | 烹調技術科 | | | | |
| | | 565 | 海洋觀光事業科 | | | | |
| | | 566 | 餐旅群其他科別 | | | | |

附錄四 招生群別、校系（組）、學程、名額及志願代碼表

| 招生群別 | 校名 | 系(組)、學程名稱 | 志願代碼 | 名額 |
|---------------------|----------|-----------------------|-------|------------|
| 01 機械群 | 國立臺灣科技大學 | 機械工程系 | 01001 | 12 |
| | 國立雲林科技大學 | 機械工程系 | 01002 | 2 |
| | 國立雲林科技大學 | 工業工程與管理系 | 01003 | 5 |
| | 國立屏東科技大學 | 生物機電工程系 | 01004 | 5 |
| | 國立臺北科技大學 | 機械工程系 | 01005 | 6 |
| | 國立高雄科技大學 | 機械工程系(建工校區) | 01006 | 1 |
| | 國立高雄科技大學 | 機械工程系微奈米技術組(建工校區) | 01007 | 1 |
| | 國立高雄科技大學 | 機械工程系機電組(建工校區) | 01008 | 1 |
| | 國立高雄科技大學 | 模具工程系(建工校區) | 01009 | 1 |
| | 國立高雄科技大學 | 模具工程系光電模具組(建工校區) | 01010 | 1 |
| | 國立高雄科技大學 | 模具工程系精微模具組(建工校區) | 01011 | 1 |
| | 國立高雄科技大學 | 機械與自動化工程系精密機械組(第一校區) | 01012 | 9 |
| | 國立高雄科技大學 | 機械與自動化工程系智慧自動化組(第一校區) | 01013 | 9 |
| | 國立高雄科技大學 | 造船及海洋工程系(楠梓校區) | 01014 | 3 |
| | 國立虎尾科技大學 | 機械與電腦輔助工程系 | 01015 | 3 |
| | 國立虎尾科技大學 | 材料科學與工程系 | 01016 | 3 |
| | 國立虎尾科技大學 | 機械設計工程系 | 01017 | 3 |
| | 國立虎尾科技大學 | 自動化工程系 | 01018 | 3 |
| | 國立虎尾科技大學 | 飛機工程系機械組 | 01019 | 3 |
| | 國立勤益科技大學 | 機械工程系 | 01020 | 5 |
| | 朝陽科技大學 | 工業工程與管理系 | 01021 | 6 |
| | 南臺科技大學 | 機械工程系自動化控制組 | 01022 | 5 |
| | 南臺科技大學 | 機械工程系微奈米技術組 | 01023 | 4 |
| | 南臺科技大學 | 工業管理與資訊系工業管理組 | 01024 | 3 |
| | 崑山科技大學 | 機械工程系 | 01025 | 7 |
| | 崑山科技大學 | 材料工程系 | 01026 | 2 |
| | 龍華科技大學 | 機械工程系 | 01027 | 5 |
| | 弘光科技大學 | 環境與安全衛生工程系工業安全衛生組 | 01028 | 1 |
| | 健行科技大學 | 機械工程系 | 01029 | 5 |
| | 正修科技大學 | 工業工程與管理系 | 01030 | 3 |
| | 正修科技大學 | 機械工程系精密製造技術組 | 01031 | 6 |
| | 建國科技大學 | 機械工程系 | 01032 | 5 |
| | 建國科技大學 | 自動化工程系 | 01033 | 2 |
| | 明志科技大學 | 機械工程系精密機械組 | 01034 | 2 |
| | 明志科技大學 | 機械工程系光機電組 | 01035 | 3 |
| | 明志科技大學 | 材料工程系 | 01036 | 3 |
| | 遠東科技大學 | 機械工程系 | 01037 | 3 |
| | 東南科技大學 | 機械工程系 | 01038 | 3 |
| | 南開科技大學 | 自動化工程系 | 01039 | 2 |
| | 南開科技大學 | 機械工程系精密機械組 | 01040 | 2 |
| | 僑光科技大學 | 電腦輔助工業設計系機械設計組 | 01041 | 4 |
| | 修平科技大學 | 機械工程系智慧車輛組 | 01042 | 5 |
| | 華夏科技大學 | 機械工程系 | 01043 | 5 |
| | 宏國德霖科技大學 | 機械工程系 | 01044 | 2 |
| | 亞東技術學院 | 機械工程系 | 01045 | 4 |
| 01 機械群招生名額合計 | | | | 169 |
| 02 動力機械群 | 國立臺北科技大學 | 車輛工程系 | 02001 | 2 |
| | 國立虎尾科技大學 | 動力機械工程系 | 02002 | 3 |
| | 國立虎尾科技大學 | 車輛工程系 | 02003 | 3 |
| | 南臺科技大學 | 機械工程系先進車輛組 | 02004 | 6 |

| 招生群別 | 校名 | 系(組)、學程名稱 | 志願代碼 | 名額 |
|-----------------------|------------|-------------------|-------|-----------|
| 02 動力機械群 | 崑山科技大學 | 機械工程系汽車組 | 02005 | 6 |
| | 健行科技大學 | 機械工程系車輛組 | 02006 | 8 |
| | 健行科技大學 | 工業管理系 | 02007 | 5 |
| | 正修科技大學 | 機械工程系機電組 | 02008 | 7 |
| | 建國科技大學 | 機械工程系先進車輛組 | 02009 | 5 |
| | 明志科技大學 | 機械工程系車輛組 | 02010 | 2 |
| | 高苑科技大學 | 機械與自動化工程系 | 02011 | 2 |
| | 聖約翰科技大學 | 機械與電腦輔助工程系 | 02012 | 2 |
| | 東南科技大學 | 機械工程系車輛組 | 02013 | 7 |
| | 南開科技大學 | 機械工程系車輛組 | 02014 | 7 |
| | 育達科技大學 | 物聯網工程與應用學士學位學程 | 02015 | 1 |
| | 亞東技術學院 | 機械工程系汽車組 | 02016 | 3 |
| | 亞東技術學院 | 通訊工程系 | 02017 | 4 |
| 02 動力機械群招生名額合計 | | | | 73 |
| 03 電機與電子群 | 國立臺灣科技大學 | 電子工程系 | 03001 | 11 |
| | 國立臺灣科技大學 | 電機工程系 | 03002 | 10 |
| | 國立臺灣科技大學 | 資訊工程系 | 03003 | 6 |
| | 國立雲林科技大學 | 電機工程系 | 03004 | 6 |
| | 國立雲林科技大學 | 電子工程系 | 03005 | 7 |
| | 國立雲林科技大學 | 資訊工程系 | 03006 | 5 |
| | 國立屏東科技大學 | 資訊管理系 | 03007 | 5 |
| | 國立臺北科技大學 | 電機工程系 | 03008 | 6 |
| | 國立臺北科技大學 | 能源與冷凍空調工程系 | 03009 | 4 |
| | 國立臺北科技大學 | 電子工程系 | 03010 | 5 |
| | 國立臺北科技大學 | 資訊工程系 | 03011 | 3 |
| | 國立臺北科技大學 | 光電工程系 | 03012 | 6 |
| | 國立高雄科技大學 | 電機工程系(建工校區) | 03013 | 3 |
| | 國立高雄科技大學 | 電子工程系資訊組(建工校區) | 03014 | 1 |
| | 國立高雄科技大學 | 電子工程系電子組(建工校區) | 03015 | 1 |
| | 國立高雄科技大學 | 電子工程系電信與系統組(建工校區) | 03016 | 1 |
| | 國立高雄科技大學 | 資訊工程系(建工校區) | 03017 | 3 |
| | 國立高雄科技大學 | 電腦與通訊工程系(第一校區) | 03018 | 11 |
| | 國立高雄科技大學 | 電子工程系(第一校區) | 03019 | 10 |
| | 國立高雄科技大學 | 電訊工程系(楠梓校區) | 03020 | 4 |
| | 國立高雄科技大學 | 微電子工程系(楠梓校區) | 03021 | 4 |
| | 國立虎尾科技大學 | 電機工程系 | 03022 | 3 |
| | 國立虎尾科技大學 | 光電工程系 | 03023 | 3 |
| | 國立虎尾科技大學 | 飛機工程系航空電子組 | 03024 | 3 |
| | 國立虎尾科技大學 | 資訊工程系 | 03025 | 3 |
| | 國立虎尾科技大學 | 電子工程系 | 03026 | 2 |
| | 國立澎湖科技大學 | 電機工程系 | 03027 | 1 |
| | 國立澎湖科技大學 | 電信工程系 | 03028 | 3 |
| | 國立澎湖科技大學 | 資訊工程系 | 03029 | 2 |
| | 國立勤益科技大學 | 冷凍空調與能源系能源應用組 | 03030 | 1 |
| | 國立勤益科技大學 | 冷凍空調與能源系環境控制組 | 03031 | 2 |
| | 國立勤益科技大學 | 電機工程系 | 03032 | 5 |
| | 國立勤益科技大學 | 電子工程系綠能晶片與系統應用組 | 03033 | 2 |
| | 國立勤益科技大學 | 電子工程系網路多媒體暨遊戲機組 | 03034 | 1 |
| | 國立勤益科技大學 | 電子工程系智慧機器人組 | 03035 | 2 |
| | 國立勤益科技大學 | 資訊工程系 | 03036 | 4 |
| | 國立臺北護理健康大學 | 資訊管理系 | 03037 | 18 |
| | 國立臺中科技大學 | 資訊工程系 | 03038 | 2 |

| 招生群別 | 校名 | 系(組)、學程名稱 | 志願代碼 | 名額 |
|---------------|------------|------------------|-------|----|
| 03 電機與 電子群 | 朝陽科技大學 | 資訊工程系 | 03039 | 5 |
| | 朝陽科技大學 | 資訊與通訊系 | 03040 | 6 |
| | 南臺科技大學 | 電機工程系控制與晶片組 | 03041 | 5 |
| | 南臺科技大學 | 電機工程系生醫電子系統組 | 03042 | 2 |
| | 南臺科技大學 | 電機工程系電能資訊組 | 03043 | 4 |
| | 南臺科技大學 | 光電工程系 | 03044 | 4 |
| | 南臺科技大學 | 電子工程系 | 03045 | 10 |
| | 南臺科技大學 | 資訊工程系 | 03046 | 4 |
| | 崑山科技大學 | 電機工程系 | 03047 | 7 |
| | 崑山科技大學 | 電子工程系 | 03048 | 3 |
| | 崑山科技大學 | 環境工程系 | 03049 | 3 |
| | 崑山科技大學 | 資訊工程系 | 03050 | 5 |
| | 崑山科技大學 | 電腦與通訊系 | 03051 | 3 |
| | 樹德科技大學 | 電腦與通訊系 | 03052 | 4 |
| | 樹德科技大學 | 資訊工程系 | 03053 | 5 |
| | 龍華科技大學 | 電機工程系 | 03054 | 12 |
| | 龍華科技大學 | 電子工程系 | 03055 | 12 |
| | 龍華科技大學 | 資訊網路工程系 | 03056 | 4 |
| | 弘光科技大學 | 環境與安全衛生工程系綠色科技組 | 03057 | 1 |
| | 健行科技大學 | 資訊工程系 | 03058 | 5 |
| | 正修科技大學 | 電子工程系 | 03059 | 5 |
| | 正修科技大學 | 電機工程系 | 03060 | 5 |
| | 正修科技大學 | 資訊工程系 | 03061 | 5 |
| | 建國科技大學 | 電機工程系 | 03062 | 5 |
| | 建國科技大學 | 電子工程系 | 03063 | 3 |
| | 建國科技大學 | 資訊與網路通訊系 | 03064 | 2 |
| | 明志科技大學 | 電機工程系 | 03065 | 4 |
| | 明志科技大學 | 電子工程系 | 03066 | 4 |
| | 明志科技大學 | 環境與安全衛生工程系 | 03067 | 2 |
| | 大仁科技大學 | 消防安全學士學位學程 | 03068 | 5 |
| | 大仁科技大學 | 資訊工程與娛樂科技系 | 03069 | 3 |
| | 聖約翰科技大學 | 電機工程系 | 03070 | 3 |
| | 聖約翰科技大學 | 資訊工程系 | 03071 | 2 |
| | 聖約翰科技大學 | 資訊與通訊系 | 03072 | 2 |
| | 嶺東科技大學 | 資訊科技系行動與系統應用組 | 03073 | 4 |
| | 嶺東科技大學 | 資訊科技系智慧聯網互動科技應用組 | 03074 | 3 |
| | 嶺東科技大學 | 資訊科技系網路管理與雲端應用組 | 03075 | 4 |
| | 中國科技大學 | 資訊工程系(台北校區) | 03076 | 5 |
| | 中臺科技大學 | 資訊管理系 | 03077 | 4 |
| | 遠東科技大學 | 電機工程系 | 03078 | 3 |
| | 遠東科技大學 | 資訊工程系 | 03079 | 2 |
| | 遠東科技大學 | 冷凍空調與能源系 | 03080 | 4 |
| 景文科技大學 | 電腦與通訊系 | 03081 | 4 | |
| 景文科技大學 | 資訊工程系 | 03082 | 4 | |
| 東南科技大學 | 能源與冷凍空調工程系 | 03083 | 3 | |
| 東南科技大學 | 電子工程系 | 03084 | 4 | |
| 東南科技大學 | 電機工程系 | 03085 | 3 | |
| 東南科技大學 | 資訊科技系 | 03086 | 3 | |
| 德明財經科技大學 | 資訊科技系 | 03087 | 5 | |
| 南開科技大學 | 電機與資訊技術系 | 03088 | 2 | |
| 美和科技大學 | 資訊科技系 | 03089 | 3 | |
| 醒吾科技大學 | 資訊科技應用系 | 03090 | 10 | |

| 招生群別 | 校名 | 系(組)、學程名稱 | 志願代碼 | 名額 |
|------------------------|----------------|------------------|-------|------------|
| 03 電機與電子群 | 華夏科技大學 | 電機工程系 | 03091 | 3 |
| | 華夏科技大學 | 資訊工程系 | 03092 | 3 |
| | 華夏科技大學 | 機器人學士學位學程 | 03093 | 2 |
| | 慈濟學校財團法人慈濟科技大學 | 資訊科技與管理系 | 03094 | 1 |
| | 宏國德霖科技大學 | 資訊工程系 | 03095 | 2 |
| | 宏國德霖科技大學 | 電腦與通訊工程系 | 03096 | 2 |
| | 亞東技術學院 | 電機工程系 | 03097 | 6 |
| | 亞東技術學院 | 電子工程系 | 03098 | 6 |
| | 亞東技術學院 | 資訊管理系 | 03099 | 4 |
| | 國立屏東大學 | 電腦與通訊學系 | 03100 | 3 |
| | 國立屏東大學 | 資訊工程學系 | 03101 | 2 |
| 03 電機與電子群招生名額合計 | | | | 427 |
| 04 化工群 | 國立臺灣科技大學 | 材料科學與工程系 | 04001 | 4 |
| | 國立臺灣科技大學 | 化學工程系 | 04002 | 1 |
| | 國立雲林科技大學 | 環境與安全衛生工程系 | 04003 | 6 |
| | 國立雲林科技大學 | 化學工程與材料工程系 | 04004 | 4 |
| | 國立臺北科技大學 | 化學工程與生物科技系 | 04005 | 9 |
| | 國立臺北科技大學 | 分子科學與工程系 | 04006 | 4 |
| | 國立高雄科技大學 | 化學工程與材料工程系(建工校區) | 04007 | 3 |
| | 國立高雄科技大學 | 海洋環境工程系(楠梓校區) | 04008 | 3 |
| | 國立虎尾科技大學 | 生物科技系 | 04009 | 2 |
| | 國立勤益科技大學 | 化工與材料工程系 | 04010 | 5 |
| | 朝陽科技大學 | 應用化學系 | 04011 | 5 |
| | 嘉藥學校財團法人嘉南藥理大學 | 醫藥化學系 | 04012 | 2 |
| | 弘光科技大學 | 環境與安全衛生工程系環境工程組 | 04013 | 1 |
| | 明志科技大學 | 化學工程系 | 04014 | 2 |
| | 大仁科技大學 | 藥學系藥學組 | 04015 | 2 |
| | 中華醫事科技大學 | 製藥工程系 | 04016 | 2 |
| 04 化工群招生名額合計 | | | | 55 |
| 05 土木與建築群 | 國立臺灣科技大學 | 營建工程系 | 05001 | 5 |
| | 國立臺灣科技大學 | 建築系 | 05002 | 4 |
| | 國立雲林科技大學 | 營建工程系 | 05003 | 6 |
| | 國立雲林科技大學 | 建築與室內設計系建築組 | 05004 | 2 |
| | 國立屏東科技大學 | 水土保持系 | 05005 | 5 |
| | 國立臺北科技大學 | 土木工程系 | 05006 | 5 |
| | 國立臺北科技大學 | 建築系 | 05007 | 2 |
| | 國立高雄科技大學 | 土木工程系(建工校區) | 05008 | 3 |
| | 國立高雄科技大學 | 營建工程系(第一校區) | 05009 | 13 |
| | 國立高雄科技大學 | 環境與安全衛生工程系(第一校區) | 05010 | 14 |
| | 朝陽科技大學 | 營建工程系 | 05011 | 5 |
| | 朝陽科技大學 | 建築系建築組 | 05012 | 4 |
| | 朝陽科技大學 | 景觀及都市設計系 | 05013 | 5 |
| | 崑山科技大學 | 房地產開發與管理系 | 05014 | 2 |
| | 健行科技大學 | 土木工程系 | 05015 | 5 |
| | 正修科技大學 | 土木與空間資訊系 | 05016 | 7 |
| | 正修科技大學 | 建築與室內設計系建築設計組 | 05017 | 5 |
| | 建國科技大學 | 土木工程系 | 05018 | 2 |
| | 高苑科技大學 | 土木工程系 | 05019 | 2 |
| | 高苑科技大學 | 建築系建築設計組 | 05020 | 1 |
| 中國科技大學 | 建築系(台北校區) | 05021 | 3 | |

| 招生群別 | 校名 | 系(組)、學程名稱 | 志願代碼 | 名額 |
|------------------------|------------|----------------|-------|------------|
| 05 土木與 建築群 | 中國科技大學 | 土木與防災設計系(台北校區) | 05022 | 2 |
| | 東南科技大學 | 營建與空間設計系 | 05023 | 3 |
| | 華夏科技大學 | 建築系 | 05024 | 3 |
| | 宏國德霖科技大學 | 土木工程系 | 05025 | 2 |
| 05 土木與建築群招生名額合計 | | | | 110 |
| 06 商業與 管理群 | 國立臺灣科技大學 | 工業管理系 | 06001 | 7 |
| | 國立臺灣科技大學 | 企業管理系 | 06002 | 17 |
| | 國立臺灣科技大學 | 資訊管理系 | 06003 | 8 |
| | 國立雲林科技大學 | 企業管理系 | 06004 | 4 |
| | 國立雲林科技大學 | 資訊管理系 | 06005 | 4 |
| | 國立雲林科技大學 | 財務金融系 | 06006 | 4 |
| | 國立雲林科技大學 | 會計系 | 06007 | 4 |
| | 國立雲林科技大學 | 國際管理學士學位學程 | 06008 | 3 |
| | 國立屏東科技大學 | 企業管理系 | 06009 | 5 |
| | 國立屏東科技大學 | 財務金融國際學士學位學程 | 06010 | 5 |
| | 國立臺北科技大學 | 經營管理系 | 06011 | 3 |
| | 國立臺北科技大學 | 資訊與財金管理系 | 06012 | 5 |
| | 國立高雄科技大學 | 會計系(燕巢校區) | 06013 | 3 |
| | 國立高雄科技大學 | 國際企業系(燕巢校區) | 06014 | 3 |
| | 國立高雄科技大學 | 金融資訊系(燕巢校區) | 06015 | 3 |
| | 國立高雄科技大學 | 財富與稅務管理系(燕巢校區) | 06016 | 2 |
| | 國立高雄科技大學 | 企業管理系(燕巢校區) | 06017 | 2 |
| | 國立高雄科技大學 | 資訊管理系(燕巢校區) | 06018 | 3 |
| | 國立高雄科技大學 | 人力資源發展系(燕巢校區) | 06019 | 2 |
| | 國立高雄科技大學 | 運籌管理系(第一校區) | 06020 | 8 |
| | 國立高雄科技大學 | 資訊管理系(第一校區) | 06021 | 7 |
| | 國立高雄科技大學 | 行銷與流通管理系(第一校區) | 06022 | 8 |
| | 國立高雄科技大學 | 金融系(第一校區) | 06023 | 8 |
| | 國立高雄科技大學 | 風險管理與保險系(第一校區) | 06024 | 5 |
| | 國立高雄科技大學 | 財務管理系(第一校區) | 06025 | 7 |
| | 國立高雄科技大學 | 會計資訊系(第一校區) | 06026 | 5 |
| | 國立高雄科技大學 | 海洋休閒管理系(楠梓校區) | 06027 | 3 |
| | 國立虎尾科技大學 | 工業管理系 | 06028 | 3 |
| | 國立虎尾科技大學 | 資訊管理系 | 06029 | 1 |
| | 國立虎尾科技大學 | 企業管理系 | 06030 | 3 |
| | 國立虎尾科技大學 | 財務金融系 | 06031 | 1 |
| | 國立澎湖科技大學 | 資訊管理系 | 06032 | 2 |
| | 國立澎湖科技大學 | 行銷與物流管理系 | 06033 | 2 |
| | 國立澎湖科技大學 | 海洋遊憩系 | 06034 | 2 |
| | 國立勤益科技大學 | 工業工程與管理系 | 06035 | 5 |
| | 國立勤益科技大學 | 企業管理系 | 06036 | 4 |
| | 國立勤益科技大學 | 流通管理系 | 06037 | 3 |
| | 國立勤益科技大學 | 資訊管理系 | 06038 | 3 |
| | 國立臺北護理健康大學 | 健康事業管理系 | 06039 | 13 |
| | 國立高雄餐旅大學 | 餐旅暨會展行銷管理系 | 06040 | 5 |
| | 國立臺中科技大學 | 財政稅務系 | 06041 | 3 |
| 國立臺中科技大學 | 財務金融系 | 06042 | 3 | |
| 國立臺中科技大學 | 會計資訊系 | 06043 | 3 | |
| 國立臺中科技大學 | 應用統計系 | 06044 | 1 | |
| 國立臺中科技大學 | 休閒事業經營系 | 06045 | 4 | |
| 國立臺中科技大學 | 保險金融管理系 | 06046 | 3 | |
| 國立臺中科技大學 | 流通管理系 | 06047 | 3 | |

| 招生群別 | 校名 | 系(組)、學程名稱 | 志願代碼 | 名額 |
|---------------|-------------------|---------------|-------|----|
| 06 商業與 管理群 | 國立臺中科技大學 | 資訊管理系 | 06048 | 4 |
| | 國立臺中科技大學 | 企業管理系 | 06049 | 3 |
| | 國立臺中科技大學 | 國際貿易與經營系 | 06050 | 2 |
| | 國立臺北商業大學 | 會計資訊系(臺北校區) | 06051 | 8 |
| | 國立臺北商業大學 | 財務金融系(臺北校區) | 06052 | 7 |
| | 國立臺北商業大學 | 財政稅務系(臺北校區) | 06053 | 7 |
| | 國立臺北商業大學 | 國際商務系(臺北校區) | 06054 | 7 |
| | 國立臺北商業大學 | 企業管理系(臺北校區) | 06055 | 7 |
| | 國立臺北商業大學 | 資訊管理系(臺北校區) | 06056 | 7 |
| | 朝陽科技大學 | 財務金融系 | 06057 | 4 |
| | 朝陽科技大學 | 企業管理系 | 06058 | 5 |
| | 朝陽科技大學 | 保險金融管理系 | 06059 | 5 |
| | 朝陽科技大學 | 會計系 | 06060 | 7 |
| | 朝陽科技大學 | 休閒事業管理系 | 06061 | 2 |
| | 朝陽科技大學 | 行銷與流通管理系 | 06062 | 4 |
| | 朝陽科技大學 | 銀髮產業管理系 | 06063 | 5 |
| | 朝陽科技大學 | 社會工作系 | 06064 | 5 |
| | 朝陽科技大學 | 資訊管理系資訊管理組 | 06065 | 5 |
| | 南臺科技大學 | 工業管理與資訊系電子商務組 | 06066 | 6 |
| | 南臺科技大學 | 資訊管理系 | 06067 | 5 |
| | 南臺科技大學 | 企業管理系 | 06068 | 5 |
| | 南臺科技大學 | 行銷與流通管理系 | 06069 | 4 |
| | 南臺科技大學 | 休閒事業管理系 | 06070 | 5 |
| | 南臺科技大學 | 國際企業系 | 06071 | 5 |
| | 南臺科技大學 | 財務金融系 | 06072 | 4 |
| | 南臺科技大學 | 會計資訊系 | 06073 | 3 |
| | 南臺科技大學 | 資訊傳播系 | 06074 | 7 |
| | 崑山科技大學 | 企業管理系 | 06075 | 3 |
| | 崑山科技大學 | 全球商務與行銷系 | 06076 | 2 |
| | 崑山科技大學 | 金融管理系 | 06077 | 2 |
| | 崑山科技大學 | 資訊管理系 | 06078 | 5 |
| | 崑山科技大學 | 資訊傳播系 | 06079 | 5 |
| | 樹德科技大學 | 行銷管理系 | 06080 | 5 |
| | 樹德科技大學 | 流通管理系 | 06081 | 5 |
| | 樹德科技大學 | 企業管理系 | 06082 | 5 |
| | 樹德科技大學 | 金融管理系 | 06083 | 5 |
| | 樹德科技大學 | 會展行銷與活動管理系 | 06084 | 5 |
| | 樹德科技大學 | 應用外語系 | 06085 | 3 |
| | 樹德科技大學 | 資訊管理系 | 06086 | 3 |
| | 龍華科技大學 | 國際企業系 | 06087 | 5 |
| | 龍華科技大學 | 資訊管理系 | 06088 | 12 |
| | 龍華科技大學 | 工業管理系 | 06089 | 5 |
| | 弘光科技大學 | 健康事業管理系 | 06090 | 5 |
| 弘光科技大學 | 資訊管理系 | 06091 | 3 | |
| 健行科技大學 | 資訊管理系多媒體應用組 | 06092 | 5 | |
| 健行科技大學 | 企業管理系 | 06093 | 5 | |
| 健行科技大學 | 行銷與流通管理系 | 06094 | 5 | |
| 健行科技大學 | 財務金融系金融管理組 | 06095 | 5 | |
| 健行科技大學 | 物業經營與管理系室內設計組 | 06096 | 5 | |
| 健行科技大學 | 數位多媒體設計系 | 06097 | 5 | |
| 健行科技大學 | 國際企業經營系航空服務與行銷企劃組 | 06098 | 5 | |
| 健行科技大學 | 餐旅管理系餐旅創業組 | 06099 | 5 | |

| 招生群別 | 校名 | 系(組)、學程名稱 | 志願代碼 | 名額 |
|---------------|------------|------------------|-------|----|
| 06 商業與 管理群 | 正修科技大學 | 資訊管理系 | 06100 | 8 |
| | 正修科技大學 | 企業管理系 | 06101 | 8 |
| | 正修科技大學 | 金融管理系 | 06102 | 3 |
| | 建國科技大學 | 國際企業管理系 | 06103 | 2 |
| | 明志科技大學 | 工業工程與管理系 | 06104 | 4 |
| | 明志科技大學 | 經營管理系 | 06105 | 4 |
| | 聖約翰科技大學 | 資訊管理系 | 06106 | 2 |
| | 聖約翰科技大學 | 行銷與流通管理系 | 06107 | 4 |
| | 嶺東科技大學 | 企業管理系 | 06108 | 5 |
| | 嶺東科技大學 | 行銷與流通管理系 | 06109 | 8 |
| | 嶺東科技大學 | 國際企業系 | 06110 | 8 |
| | 嶺東科技大學 | 財務金融系 | 06111 | 2 |
| | 嶺東科技大學 | 會計資訊系會計資訊組 | 06112 | 1 |
| | 嶺東科技大學 | 會計資訊系財政稅務組 | 06113 | 1 |
| | 嶺東科技大學 | 資訊管理系資訊管理應用組 | 06114 | 2 |
| | 嶺東科技大學 | 資訊管理系數位生活設計組 | 06115 | 2 |
| | 中國科技大學 | 國際商務系(台北校區) | 06116 | 2 |
| | 中國科技大學 | 財務金融系(台北校區) | 06117 | 3 |
| | 中國科技大學 | 企業管理系(台北校區) | 06118 | 3 |
| | 中國科技大學 | 行銷與流通管理系(台北校區) | 06119 | 3 |
| | 中國科技大學 | 資訊管理系(台北校區) | 06120 | 3 |
| | 中國科技大學 | 企業管理系(新竹校區) | 06121 | 1 |
| | 中國科技大學 | 行銷與流通管理系(新竹校區) | 06122 | 3 |
| | 中國科技大學 | 觀光與休閒事業管理系(新竹校區) | 06123 | 2 |
| | 中國科技大學 | 資訊管理系(新竹校區) | 06124 | 1 |
| | 中臺科技大學 | 國際企業系 | 06125 | 2 |
| | 中臺科技大學 | 行銷管理系 | 06126 | 5 |
| | 台南應用科技大學 | 國際企業經營系 | 06127 | 2 |
| | 台南應用科技大學 | 財務金融系 | 06128 | 1 |
| | 台南應用科技大學 | 資訊管理系 | 06129 | 2 |
| | 台南應用科技大學 | 資訊管理系娛樂與網路應用組 | 06130 | 1 |
| | 台南應用科技大學 | 企業管理系 | 06131 | 1 |
| | 遠東科技大學 | 企業管理系 | 06132 | 2 |
| | 遠東科技大學 | 行銷與流通管理系 | 06133 | 3 |
| | 遠東科技大學 | 多媒體與遊戲發展管理系 | 06134 | 4 |
| | 遠東科技大學 | 數位媒體設計系 | 06135 | 2 |
| | 德明財經科技大學 | 會計資訊系 | 06136 | 5 |
| | 德明財經科技大學 | 財政稅務系 | 06137 | 5 |
| | 德明財經科技大學 | 財務金融系 | 06138 | 9 |
| | 德明財經科技大學 | 財務金融系不動產金融與投資管理組 | 06139 | 2 |
| | 德明財經科技大學 | 企業管理系 | 06140 | 9 |
| 德明財經科技大學 | 流通管理系 | 06141 | 2 | |
| 德明財經科技大學 | 流通管理系連鎖加盟組 | 06142 | 2 | |
| 德明財經科技大學 | 行銷管理系 | 06143 | 9 | |
| 德明財經科技大學 | 國際貿易系 | 06144 | 5 | |
| 德明財經科技大學 | 資訊管理系 | 06145 | 9 | |
| 南開科技大學 | 企業管理系 | 06146 | 2 | |
| 南開科技大學 | 行銷與流通管理系 | 06147 | 3 | |
| 僑光科技大學 | 財務金融系 | 06148 | 6 | |
| 僑光科技大學 | 企業管理系 | 06149 | 5 | |
| 僑光科技大學 | 國際貿易系 | 06150 | 6 | |
| 僑光科技大學 | 行銷與流通管理系 | 06151 | 6 | |

| 招生群別 | 校名 | 系(組)、學程名稱 | 志願代碼 | 名額 |
|-----------|------------------------|-------------|-------|----|
| 06 商業與管理群 | 僑光科技大學 | 財經法律系 | 06152 | 2 |
| | 僑光科技大學 | 資訊科技系 | 06153 | 5 |
| | 育達科技大學 | 應用日語系 | 06154 | 1 |
| | 美和科技大學 | 企業管理系 | 06155 | 1 |
| | 美和科技大學 | 資訊管理系 | 06156 | 2 |
| | 文藻外語大學 | 國際企業管理系 | 06157 | 2 |
| | 文藻外語大學 | 數位內容應用與管理系 | 06158 | 2 |
| | 華夏科技大學 | 資訊管理系 | 06159 | 3 |
| | 華夏科技大學 | 企業管理系 | 06160 | 3 |
| | 慈濟學校財團法人慈濟科技大學 | 醫務暨健康管理系 | 06161 | 1 |
| | 慈濟學校財團法人慈濟科技大學 | 行銷與流通管理系 | 06162 | 1 |
| | 致理科技大學 | 企業管理系 | 06163 | 6 |
| | 致理科技大學 | 財務金融系 | 06164 | 5 |
| | 致理科技大學 | 會計資訊系 | 06165 | 4 |
| | 致理科技大學 | 行銷與流通管理系 | 06166 | 6 |
| | 致理科技大學 | 國際貿易系 | 06167 | 4 |
| | 致理科技大學 | 資訊管理系 | 06168 | 6 |
| | 致理科技大學 | 商務科技管理系 | 06169 | 2 |
| | 宏國德霖科技大學 | 企業管理系 | 06170 | 2 |
| | 亞東技術學院 | 行銷與流通管理系 | 06171 | 4 |
| | 國立屏東大學 | 資訊管理學系 | 06172 | 2 |
| | 國立屏東大學 | 國際貿易學系 | 06173 | 2 |
| | 國立屏東大學 | 企業管理學系 | 06174 | 2 |
| | 國立屏東大學 | 財務金融學系 | 06175 | 3 |
| | 國立屏東大學 | 會計學系 | 06176 | 2 |
| | 國立屏東大學 | 不動產經營學系 | 06177 | 2 |
| | 國立屏東大學 | 休閒事業經營學系 | 06178 | 2 |
| | 國立屏東大學 | 商業自動化與管理學系 | 06179 | 2 |
| | 國立屏東大學 | 行銷與流通管理學系 | 06180 | 2 |
| | 06 商業與管理群招生名額合計 | | | |
| 07 外語群 | 國立臺灣科技大學 | 應用外語系 | 07001 | 8 |
| | 國立雲林科技大學 | 應用外語系 | 07002 | 3 |
| | 國立臺北科技大學 | 應用英文系 | 07003 | 3 |
| | 國立高雄科技大學 | 應用外語系(燕巢校區) | 07004 | 3 |
| | 國立高雄科技大學 | 應用英語系(第一校區) | 07005 | 6 |
| | 國立高雄科技大學 | 應用日語系(第一校區) | 07006 | 10 |
| | 國立高雄科技大學 | 應用德語系(第一校區) | 07007 | 5 |
| | 國立虎尾科技大學 | 應用外語系 | 07008 | 3 |
| | 國立澎湖科技大學 | 應用外語系 | 07009 | 4 |
| | 國立勤益科技大學 | 應用英語系 | 07010 | 2 |
| | 國立高雄餐旅大學 | 應用英語系 | 07011 | 4 |
| | 國立臺中科技大學 | 應用英語系 | 07012 | 2 |
| | 國立臺中科技大學 | 應用日語系 | 07013 | 2 |
| | 國立臺中科技大學 | 應用中文系 | 07014 | 1 |
| | 國立臺北商業大學 | 應用外語系(臺北校區) | 07015 | 7 |
| | 朝陽科技大學 | 應用英語系 | 07016 | 5 |
| | 南臺科技大學 | 應用英語系 | 07017 | 2 |
| | 南臺科技大學 | 應用日語系 | 07018 | 5 |
| | 嘉藥學校財團法人嘉南藥理大學 | 應用外語系應用英文組 | 07019 | 3 |
| | 嘉藥學校財團法人嘉南藥理大學 | 應用外語系應用日文組 | 07020 | 2 |
| | 龍華科技大學 | 應用外語系 | 07021 | 5 |
| | 健行科技大學 | 應用外語系 | 07022 | 5 |

| 招生群別 | 校名 | 系(組)、學程名稱 | 志願代碼 | 名額 |
|--------|---------------------|---------------|-------|----|
| 07 外語群 | 正修科技大學 | 應用外語系 | 07023 | 5 |
| | 建國科技大學 | 應用外語系 | 07024 | 2 |
| | 大仁科技大學 | 應用外語系 | 07025 | 2 |
| | 嶺東科技大學 | 應用外語系 | 07026 | 1 |
| | 嶺東科技大學 | 應用外語系應用日語組 | 07027 | 2 |
| | 中國科技大學 | 應用英語系(台北校區) | 07028 | 6 |
| | 中臺科技大學 | 應用外語系 | 07029 | 4 |
| | 台南應用科技大學 | 應用英語系 | 07030 | 1 |
| | 景文科技大學 | 應用外語系英文組 | 07031 | 2 |
| | 景文科技大學 | 應用外語系日文組 | 07032 | 5 |
| | 東南科技大學 | 應用英語系 | 07033 | 3 |
| | 德明財經科技大學 | 應用外語系 | 07034 | 5 |
| | 德明財經科技大學 | 應用外語系日文組 | 07035 | 2 |
| | 南開科技大學 | 應用外語系 | 07036 | 1 |
| | 僑光科技大學 | 應用英語系 | 07037 | 6 |
| | 文藻外語大學 | 英國語文系 | 07038 | 7 |
| | 文藻外語大學 | 法國語文系 | 07039 | 3 |
| | 文藻外語大學 | 德國語文系 | 07040 | 4 |
| | 文藻外語大學 | 西班牙語文系 | 07041 | 4 |
| | 文藻外語大學 | 日本語文系 | 07042 | 10 |
| | 文藻外語大學 | 應用華語文系 | 07043 | 4 |
| | 文藻外語大學 | 外語教學系 | 07044 | 5 |
| | 文藻外語大學 | 翻譯系 | 07045 | 1 |
| | 文藻外語大學 | 國際事務系 | 07046 | 1 |
| | 致理科技大學 | 應用英語系 | 07047 | 4 |
| | 致理科技大學 | 應用日語系 | 07048 | 2 |
| | 宏國德霖科技大學 | 應用英語系 | 07049 | 2 |
| | 國立屏東大學 | 應用日語學系 | 07050 | 2 |
| | 國立屏東大學 | 應用英語學系 | 07051 | 2 |
| | 07 外語群招生名額合計 | | | |
| 08 設計群 | 國立臺灣科技大學 | 設計系工業設計組 | 08001 | 3 |
| | 國立臺灣科技大學 | 設計系商業設計組 | 08002 | 4 |
| | 國立雲林科技大學 | 工業設計系 | 08003 | 1 |
| | 國立雲林科技大學 | 視覺傳達設計系 | 08004 | 2 |
| | 國立雲林科技大學 | 建築與室內設計系室內組 | 08005 | 1 |
| | 國立雲林科技大學 | 數位媒體設計系 | 08006 | 2 |
| | 國立雲林科技大學 | 創意生活設計系 | 08007 | 1 |
| | 國立臺北科技大學 | 工業設計系產品設計組 | 08008 | 1 |
| | 國立臺北科技大學 | 工業設計系家具與室內設計組 | 08009 | 1 |
| | 國立臺北科技大學 | 互動設計系媒體設計組 | 08010 | 2 |
| | 國立臺北科技大學 | 互動設計系視覺傳達設計組 | 08011 | 2 |
| | 國立高雄科技大學 | 文化創意產業系(燕巢校區) | 08012 | 2 |
| | 國立高雄科技大學 | 創新設計工程系(第一校區) | 08013 | 3 |
| | 國立虎尾科技大學 | 多媒體設計系 | 08014 | 2 |
| | 國立勤益科技大學 | 景觀系 | 08015 | 2 |
| | 國立勤益科技大學 | 文化創意事業系 | 08016 | 2 |
| | 國立臺中科技大學 | 多媒體設計系 | 08017 | 2 |
| | 國立臺中科技大學 | 室內設計系 | 08018 | 2 |
| | 國立臺中科技大學 | 商業設計系 | 08019 | 3 |
| | 朝陽科技大學 | 建築系室內設計組 | 08020 | 5 |
| | 朝陽科技大學 | 工業設計系 | 08021 | 6 |
| | 朝陽科技大學 | 視覺傳達設計系 | 08022 | 4 |

| 招生群別 | 校名 | 系(組)、學程名稱 | 志願代碼 | 名額 |
|----------|------------|----------------|-------|----|
| 08 設計群 | 朝陽科技大學 | 傳播藝術系 | 08023 | 6 |
| | 朝陽科技大學 | 資訊管理系數位多媒體組 | 08024 | 2 |
| | 南臺科技大學 | 視覺傳達設計系商業設計組 | 08025 | 5 |
| | 南臺科技大學 | 視覺傳達設計系動畫設計組 | 08026 | 5 |
| | 南臺科技大學 | 視覺傳達設計系創意生活設計組 | 08027 | 5 |
| | 南臺科技大學 | 創新產品設計系 | 08028 | 4 |
| | 南臺科技大學 | 多媒體與電腦娛樂科學系 | 08029 | 5 |
| | 崑山科技大學 | 視覺傳達設計系 | 08030 | 10 |
| | 崑山科技大學 | 空間設計系 | 08031 | 8 |
| | 崑山科技大學 | 公共關係暨廣告系 | 08032 | 4 |
| | 崑山科技大學 | 視訊傳播設計系 | 08033 | 5 |
| | 樹德科技大學 | 動畫與遊戲設計系 | 08034 | 4 |
| | 樹德科技大學 | 生活產品設計系 | 08035 | 5 |
| | 樹德科技大學 | 視覺傳達設計系 | 08036 | 5 |
| | 樹德科技大學 | 室內設計系 | 08037 | 5 |
| | 龍華科技大學 | 多媒體與遊戲發展科學系 | 08038 | 6 |
| | 弘光科技大學 | 文化創意產業系 | 08039 | 3 |
| | 正修科技大學 | 建築與室內設計系室內設計組 | 08040 | 5 |
| | 正修科技大學 | 數位多媒體設計系 | 08041 | 6 |
| | 正修科技大學 | 時尚生活創意設計系 | 08042 | 6 |
| | 建國科技大學 | 商業設計系 | 08043 | 1 |
| | 建國科技大學 | 空間設計系 | 08044 | 3 |
| | 建國科技大學 | 數位媒體設計系 | 08045 | 1 |
| | 建國科技大學 | 創意產品與遊戲設計系 | 08046 | 1 |
| | 明志科技大學 | 工業設計系 | 08047 | 4 |
| | 明志科技大學 | 視覺傳達設計系 | 08048 | 5 |
| | 高苑科技大學 | 建築系室內設計組 | 08049 | 1 |
| | 大仁科技大學 | 數位多媒體設計系 | 08050 | 3 |
| | 聖約翰科技大學 | 創意設計系 | 08051 | 3 |
| | 嶺東科技大學 | 視覺傳達設計系 | 08052 | 10 |
| | 嶺東科技大學 | 數位媒體設計系 | 08053 | 3 |
| | 嶺東科技大學 | 創意產品設計系 | 08054 | 5 |
| | 中國科技大學 | 室內設計系(台北校區) | 08055 | 6 |
| | 中國科技大學 | 視覺傳達設計系(台北校區) | 08056 | 7 |
| | 中國科技大學 | 數位多媒體設計系(台北校區) | 08057 | 8 |
| | 中國科技大學 | 室內設計系(新竹校區) | 08058 | 3 |
| | 中國科技大學 | 視覺傳達設計系(新竹校區) | 08059 | 3 |
| | 中國科技大學 | 數位多媒體設計系(新竹校區) | 08060 | 3 |
| | 台南應用科技大學 | 室內設計系 | 08061 | 10 |
| | 台南應用科技大學 | 視覺傳達設計系 | 08062 | 10 |
| | 台南應用科技大學 | 商品設計系 | 08063 | 5 |
| | 台南應用科技大學 | 多媒體動畫系 | 08064 | 10 |
| | 台南應用科技大學 | 時尚設計系 | 08065 | 2 |
| 台南應用科技大學 | 漫畫學士學位學程 | 08066 | 4 | |
| 遠東科技大學 | 工業設計系 | 08067 | 2 | |
| 遠東科技大學 | 創新設計與創業管理系 | 08068 | 1 | |
| 遠東科技大學 | 創意商品設計與管理系 | 08069 | 1 | |
| 遠東科技大學 | 創意生活設計系 | 08070 | 1 | |
| 景文科技大學 | 視覺傳達設計系 | 08071 | 8 | |
| 東南科技大學 | 數位媒體設計系 | 08072 | 4 | |
| 東南科技大學 | 室內設計系 | 08073 | 4 | |
| 東南科技大學 | 創意產品設計系 | 08074 | 4 | |

| 招生群別 | 校名 | 系(組)、學程名稱 | 志願代碼 | 名額 |
|---------------------|----------------|----------------|-------|------------|
| 08 設計群 | 東南科技大學 | 數位遊戲設計系 | 08075 | 4 |
| | 德明財經科技大學 | 多媒體設計系 | 08076 | 5 |
| | 南開科技大學 | 多媒體動畫應用系 | 08077 | 3 |
| | 南開科技大學 | 文化創意與設計系 | 08078 | 3 |
| | 僑光科技大學 | 多媒體與遊戲設計系 | 08079 | 4 |
| | 僑光科技大學 | 生活創意設計系 | 08080 | 4 |
| | 僑光科技大學 | 電腦輔助工業設計系產品設計組 | 08081 | 3 |
| | 文藻外語大學 | 傳播藝術系 | 08082 | 3 |
| | 華夏科技大學 | 數位媒體設計系 | 08083 | 4 |
| | 華夏科技大學 | 室內設計系 | 08084 | 3 |
| | 致理科技大學 | 多媒體設計系 | 08085 | 5 |
| | 宏國德霖科技大學 | 室內設計系 | 08086 | 2 |
| | 宏國德霖科技大學 | 創意產品設計系 | 08087 | 2 |
| | 亞東技術學院 | 工商業設計系 | 08088 | 4 |
| 08 設計群招生名額合計 | | | | 342 |
| 09 農業群 | 國立屏東科技大學 | 森林系 | 09001 | 5 |
| | 國立屏東科技大學 | 獸醫學系 | 09002 | 2 |
| | 國立屏東科技大學 | 動物科學與畜產系 | 09003 | 5 |
| | 國立屏東科技大學 | 熱帶農業暨國際合作系 | 09004 | 5 |
| | 國立屏東科技大學 | 木材科學與設計系 | 09005 | 3 |
| | 國立高雄科技大學 | 海洋生物技術系(楠梓校區) | 09006 | 3 |
| | 朝陽科技大學 | 環境工程與管理系 | 09007 | 5 |
| | 嘉藥學校財團法人嘉南藥理大學 | 環境資源管理系資源永續經營組 | 09008 | 5 |
| 大仁科技大學 | 寵物照護暨美容學士學位學程 | 09009 | 5 | |
| 09 農業群招生名額合計 | | | | 38 |
| 10 食品群 | 國立屏東科技大學 | 食品科學系 | 10001 | 5 |
| | 國立高雄科技大學 | 水產食品科學系(楠梓校區) | 10002 | 3 |
| | 國立澎湖科技大學 | 食品科學系 | 10003 | 1 |
| | 南臺科技大學 | 生物與食品科技系 | 10004 | 4 |
| | 嘉藥學校財團法人嘉南藥理大學 | 食品科技系 | 10005 | 2 |
| | 弘光科技大學 | 食品科技系食品科技組 | 10006 | 2 |
| | 弘光科技大學 | 食品科技系烘焙科技組 | 10007 | 2 |
| | 大仁科技大學 | 食品科技系 | 10008 | 6 |
| | 中臺科技大學 | 食品科技系 | 10009 | 5 |
| | 元培醫事科技大學 | 食品科學系 | 10010 | 3 |
| | 中華醫事科技大學 | 食品營養系營養組 | 10011 | 6 |
| | 中華醫事科技大學 | 食品營養系食品科技組 | 10012 | 4 |
| 美和科技大學 | 生物科技系 | 10013 | 1 | |
| 10 食品群招生名額合計 | | | | 44 |
| 11 家政群 | 國立屏東科技大學 | 時尚設計與管理系 | 11001 | 5 |
| | 國立屏東科技大學 | 幼兒保育系 | 11002 | 5 |
| | 國立屏東科技大學 | 社會工作系 | 11003 | 5 |
| | 國立臺北護理健康大學 | 嬰幼兒保育系 | 11004 | 10 |
| | 國立臺北護理健康大學 | 生死與健康心理諮商系 | 11005 | 9 |
| | 國立臺中科技大學 | 美容系 | 11006 | 2 |
| | 國立臺中科技大學 | 護理系 | 11007 | 2 |
| | 國立臺中科技大學 | 老人服務事業管理系 | 11008 | 2 |
| | 朝陽科技大學 | 幼兒保育系 | 11009 | 6 |
| | 南臺科技大學 | 幼兒保育系 | 11010 | 4 |
| | 嘉藥學校財團法人嘉南藥理大學 | 化粧品應用與管理系 | 11011 | 5 |
| | 嘉藥學校財團法人嘉南藥理大學 | 保健營養系 | 11012 | 2 |
| | 嘉藥學校財團法人嘉南藥理大學 | 嬰幼兒保育系 | 11013 | 2 |

| 招生群別 | 校名 | 系(組)、學程名稱 | 志願代碼 | 名額 |
|--------|---------------------|---------------|-------|----|
| 11 家政群 | 樹德科技大學 | 兒童與家庭服務系 | 11014 | 5 |
| | 樹德科技大學 | 流行設計系 | 11015 | 5 |
| | 弘光科技大學 | 老人福利與長期照顧事業系 | 11016 | 3 |
| | 弘光科技大學 | 幼兒保育系 | 11017 | 4 |
| | 弘光科技大學 | 化妝品應用系 | 11018 | 8 |
| | 正修科技大學 | 幼兒保育系托育教學組 | 11019 | 5 |
| | 正修科技大學 | 幼兒保育系家庭社工組 | 11020 | 5 |
| | 正修科技大學 | 化妝品與時尚彩妝系 | 11021 | 9 |
| | 建國科技大學 | 美容系 | 11022 | 5 |
| | 高苑科技大學 | 香妝與養生保健系 | 11023 | 1 |
| | 大仁科技大學 | 幼兒保育系 | 11024 | 5 |
| | 嶺東科技大學 | 流行設計系 | 11025 | 10 |
| | 中臺科技大學 | 兒童教育暨事業經營系 | 11026 | 4 |
| | 台南應用科技大學 | 服飾設計管理系 | 11027 | 4 |
| | 台南應用科技大學 | 美容造型設計系 | 11028 | 12 |
| | 台南應用科技大學 | 幼兒保育系 | 11029 | 3 |
| | 台南應用科技大學 | 生活服務產業系 | 11030 | 3 |
| | 遠東科技大學 | 化妝品應用與管理系 | 11031 | 2 |
| | 中華醫事科技大學 | 幼兒保育系 | 11032 | 2 |
| | 中華醫事科技大學 | 寵物美容學士學位學程 | 11033 | 3 |
| | 德明財經科技大學 | 企業管理系時尚經營管理組 | 11034 | 2 |
| | 南開科技大學 | 福祉科技與服務管理系 | 11035 | 1 |
| | 美和科技大學 | 美容系保健造型設計組 | 11036 | 2 |
| | 美和科技大學 | 美容系寵物美容設計組 | 11037 | 2 |
| | 長庚學校財團法人長庚科技大學 | 幼兒保育系 | 11038 | 3 |
| | 長庚學校財團法人長庚科技大學 | 化妝品應用系 | 11039 | 3 |
| | 長庚學校財團法人長庚科技大學 | 保健營養系 | 11040 | 3 |
| | 醒吾科技大學 | 時尚造形設計系 | 11041 | 4 |
| | 華夏科技大學 | 化妝品應用系 | 11042 | 6 |
| | 亞東技術學院 | 材料與纖維系織品服裝設計組 | 11043 | 4 |
| | 11 家政群招生名額合計 | | | |
| 12 餐旅群 | 國立屏東科技大學 | 餐旅管理系 | 12001 | 5 |
| | 國立屏東科技大學 | 休閒運動健康系 | 12002 | 5 |
| | 國立高雄科技大學 | 觀光管理系(燕巢校區) | 12003 | 3 |
| | 國立虎尾科技大學 | 休閒遊憩系 | 12004 | 1 |
| | 國立澎湖科技大學 | 觀光休閒系 | 12005 | 5 |
| | 國立澎湖科技大學 | 餐旅管理系 | 12006 | 5 |
| | 國立勤益科技大學 | 休閒產業管理系 | 12007 | 2 |
| | 國立高雄餐旅大學 | 旅館管理系 | 12008 | 9 |
| | 國立高雄餐旅大學 | 餐飲管理系 | 12009 | 7 |
| | 國立高雄餐旅大學 | 旅運管理系 | 12010 | 4 |
| | 國立高雄餐旅大學 | 航空暨運輸服務管理系 | 12011 | 5 |
| | 國立高雄餐旅大學 | 休閒暨遊憩管理系 | 12012 | 5 |
| | 國立高雄餐旅大學 | 西餐廚藝系 | 12013 | 4 |
| | 國立高雄餐旅大學 | 烘焙管理系 | 12014 | 3 |
| | 國立高雄餐旅大學 | 中餐廚藝系 | 12015 | 3 |
| | 國立高雄餐旅大學 | 國際觀光學士學位學程 | 12016 | 1 |
| | 南臺科技大學 | 餐旅管理系 | 12017 | 6 |
| | 嘉藥學校財團法人嘉南藥理大學 | 餐旅管理系 | 12018 | 5 |
| | 嘉藥學校財團法人嘉南藥理大學 | 觀光事業管理系 | 12019 | 4 |
| | 嘉藥學校財團法人嘉南藥理大學 | 運動管理系 | 12020 | 5 |
| | 樹德科技大學 | 休閒與觀光管理系 | 12021 | 5 |

| 招生群別 | 校名 | 系(組)、學程名稱 | 志願代碼 | 名額 |
|----------|----------|-------------------|-------|----|
| 12 餐旅群 | 樹德科技大學 | 餐旅與烘焙管理系 | 12022 | 2 |
| | 弘光科技大學 | 餐旅管理系 | 12023 | 7 |
| | 健行科技大學 | 國際企業經營系觀光行銷與休閒管理組 | 12024 | 5 |
| | 健行科技大學 | 餐旅管理系 | 12025 | 10 |
| | 萬能科技大學 | 餐飲管理系 | 12026 | 4 |
| | 萬能科技大學 | 觀光與休閒事業管理系 | 12027 | 3 |
| | 萬能科技大學 | 旅館管理系 | 12028 | 2 |
| | 建國科技大學 | 運動健康與休閒系 | 12029 | 2 |
| | 建國科技大學 | 觀光系 | 12030 | 3 |
| | 高苑科技大學 | 休閒運動管理系 | 12031 | 1 |
| | 高苑科技大學 | 觀光事業管理系 | 12032 | 1 |
| | 大仁科技大學 | 餐旅管理系 | 12033 | 5 |
| | 聖約翰科技大學 | 休閒運動與健康管理系 | 12034 | 6 |
| | 嶺東科技大學 | 觀光與休閒管理系 | 12035 | 7 |
| | 中國科技大學 | 觀光與休閒事業管理系(台北校區) | 12036 | 3 |
| | 中臺科技大學 | 醫療暨健康產業管理系 | 12037 | 5 |
| | 台南應用科技大學 | 餐飲系 | 12038 | 8 |
| | 台南應用科技大學 | 運動休閒與健康管理系 | 12039 | 2 |
| | 台南應用科技大學 | 旅館管理系 | 12040 | 8 |
| | 台南應用科技大學 | 養生休閒管理學位學程 | 12041 | 3 |
| | 遠東科技大學 | 餐飲管理系 | 12042 | 2 |
| | 遠東科技大學 | 餐飲管理系廚藝組 | 12043 | 2 |
| | 遠東科技大學 | 餐飲管理系日式料理組 | 12044 | 2 |
| | 遠東科技大學 | 休閒運動管理系 | 12045 | 2 |
| | 遠東科技大學 | 旅遊事業管理系旅遊經營組 | 12046 | 2 |
| | 遠東科技大學 | 旅遊事業管理系旅館管理組 | 12047 | 2 |
| | 遠東科技大學 | 觀光英語系 | 12048 | 2 |
| | 元培醫事科技大學 | 餐飲管理系 | 12049 | 6 |
| | 景文科技大學 | 旅遊管理系航空暨運輸服務管理組 | 12050 | 7 |
| | 景文科技大學 | 旅遊管理系休閒遊憩管理組 | 12051 | 5 |
| | 景文科技大學 | 旅遊管理系旅行業經營管理組 | 12052 | 4 |
| | 景文科技大學 | 餐飲管理系管理組 | 12053 | 6 |
| | 景文科技大學 | 餐飲管理系廚藝組 | 12054 | 6 |
| | 景文科技大學 | 旅館管理系 | 12055 | 14 |
| | 中華醫事科技大學 | 餐旅管理系 | 12056 | 6 |
| | 中華醫事科技大學 | 運動健康與休閒系 | 12057 | 2 |
| | 東南科技大學 | 觀光系 | 12058 | 3 |
| | 東南科技大學 | 休閒事業管理系 | 12059 | 10 |
| | 東南科技大學 | 餐旅管理系 | 12060 | 9 |
| | 德明財經科技大學 | 行銷管理系國際會展與觀光休閒組 | 12061 | 5 |
| | 南開科技大學 | 休閒事業管理系 | 12062 | 2 |
| | 南開科技大學 | 餐飲管理系 | 12063 | 2 |
| | 僑光科技大學 | 觀光與休閒事業管理系 | 12064 | 6 |
| 僑光科技大學 | 餐飲管理系 | 12065 | 5 | |
| 僑光科技大學 | 旅館與會展管理系 | 12066 | 6 | |
| 美和科技大學 | 餐旅管理系 | 12067 | 3 | |
| 美和科技大學 | 運動與休閒管理系 | 12068 | 2 | |
| 修平科技大學 | 觀光與遊憩管理系 | 12069 | 1 | |
| 醒吾科技大學 | 觀光休閒系 | 12070 | 3 | |
| 醒吾科技大學 | 餐旅管理系 | 12071 | 5 | |
| 致理科技大學 | 休閒遊憩管理系 | 12072 | 6 | |
| 宏國德霖科技大學 | 會展活動管理系 | 12073 | 2 | |

| 招生群別 | 校名 | 系(組)、學程名稱 | 志願代碼 | 名額 |
|---------------------|----------------|----------------|-------|------------|
| 12 餐旅群 | 宏國德霖科技大學 | 餐旅管理系 | 12074 | 5 |
| | 宏國德霖科技大學 | 餐飲廚藝系 | 12075 | 5 |
| | 宏國德霖科技大學 | 休閒事業管理系 | 12076 | 5 |
| 12 餐旅群招生名額合計 | | | | 334 |
| 13 水產群 | 國立高雄科技大學 | 漁業生產與管理系(楠梓校區) | 13001 | 3 |
| | 國立高雄科技大學 | 水產養殖系(楠梓校區) | 13002 | 3 |
| | 國立澎湖科技大學 | 水產養殖系 | 13003 | 3 |
| 13 水產群招生名額合計 | | | | 9 |
| 14 海事群 | 國立高雄科技大學 | 航運技術系(旗津校區) | 14001 | 2 |
| | 國立高雄科技大學 | 輪機工程系(旗津校區) | 14002 | 4 |
| | 國立澎湖科技大學 | 航運管理系 | 14003 | 2 |
| 14 海事群招生名額合計 | | | | 8 |
| 15 藝術群 | 國立雲林科技大學 | 數位媒體設計系 | 15001 | 1 |
| | 國立臺北科技大學 | 文化事業發展系 | 15002 | 2 |
| | 國立臺中科技大學 | 多媒體設計系 | 15003 | 1 |
| | 崑山科技大學 | 公共關係暨廣告系 | 15004 | 2 |
| | 崑山科技大學 | 視訊傳播設計系 | 15005 | 4 |
| | 樹德科技大學 | 藝術管理與藝術經紀系 | 15006 | 2 |
| | 建國科技大學 | 商業設計系 | 15007 | 1 |
| | 建國科技大學 | 空間設計系 | 15008 | 1 |
| | 建國科技大學 | 數位媒體設計系 | 15009 | 1 |
| | 建國科技大學 | 創意產品與遊戲設計系 | 15010 | 1 |
| | 聖約翰科技大學 | 時尚經營管理系 | 15011 | 3 |
| | 聖約翰科技大學 | 創意設計系 | 15012 | 1 |
| | 嶺東科技大學 | 數位媒體設計系 | 15013 | 6 |
| | 中國科技大學 | 室內設計系(台北校區) | 15014 | 6 |
| | 中國科技大學 | 視覺傳達設計系(台北校區) | 15015 | 3 |
| | 中國科技大學 | 數位多媒體設計系(台北校區) | 15016 | 2 |
| | 中國科技大學 | 室內設計系(新竹校區) | 15017 | 3 |
| | 中國科技大學 | 視覺傳達設計系(新竹校區) | 15018 | 1 |
| | 中國科技大學 | 數位多媒體設計系(新竹校區) | 15019 | 1 |
| | 遠東科技大學 | 流行音樂產業管理系 | 15020 | 2 |
| | 僑光科技大學 | 多媒體與遊戲設計系 | 15021 | 1 |
| 僑光科技大學 | 生活創意設計系 | 15022 | 1 | |
| 文藻外語大學 | 傳播藝術系 | 15023 | 2 | |
| 15 藝術群招生名額合計 | | | | 48 |
| 16 不分群 | 國立雲林科技大學 | 文化資產維護系 | 16001 | 3 |
| | 國立臺北科技大學 | 材料及資源工程系材料組 | 16002 | 3 |
| | 國立臺北科技大學 | 材料及資源工程系資源組 | 16003 | 3 |
| | 國立臺北科技大學 | 工業工程與管理系 | 16004 | 8 |
| | 國立高雄科技大學 | 工業工程與管理系(建工校區) | 16005 | 3 |
| | 國立臺北護理健康大學 | 運動保健系 | 16006 | 18 |
| | 嘉藥學校財團法人嘉南藥理大學 | 社會工作系 | 16007 | 5 |
| | 嘉藥學校財團法人嘉南藥理大學 | 醫務管理系 | 16008 | 2 |
| | 嘉藥學校財團法人嘉南藥理大學 | 休閒保健管理系 | 16009 | 4 |
| | 嘉藥學校財團法人嘉南藥理大學 | 老人服務事業管理系 | 16010 | 2 |
| | 弘光科技大學 | 護理系 | 16011 | 7 |
| | 弘光科技大學 | 物理治療系 | 16012 | 3 |
| | 高苑科技大學 | 電競與動畫遊戲學位學程 | 16013 | 2 |
| | 大仁科技大學 | 環境與職業安全衛生系 | 16014 | 2 |
| | 大仁科技大學 | 護理系 | 16015 | 2 |
| | 大仁科技大學 | 社會工作系 | 16016 | 3 |

| 招生群別 | 校名 | 系(組)、學程名稱 | 志願代碼 | 名額 | |
|--------|---------------------|------------|-------|----|------------|
| 16 不分群 | 聖約翰科技大學 | 工業管理系 | 16017 | 2 | |
| | 中臺科技大學 | 醫學檢驗生物技術系 | 16018 | 5 | |
| | 中臺科技大學 | 醫學影像暨放射科學系 | 16019 | 5 | |
| | 中臺科技大學 | 牙體技術暨材料系 | 16020 | 5 | |
| | 中臺科技大學 | 環境與安全衛生工程系 | 16021 | 3 | |
| | 中臺科技大學 | 視光系 | 16022 | 4 | |
| | 中臺科技大學 | 護理系 | 16023 | 5 | |
| | 中臺科技大學 | 老人照顧系 | 16024 | 4 | |
| | 元培醫事科技大學 | 寵物保健學士學位學程 | 16025 | 6 | |
| | 元培醫事科技大學 | 護理系 | 16026 | 10 | |
| | 元培醫事科技大學 | 醫學影像暨放射技術系 | 16027 | 10 | |
| | 元培醫事科技大學 | 視光系 | 16028 | 6 | |
| | 元培醫事科技大學 | 醫學檢驗生物技術系 | 16029 | 10 | |
| | 元培醫事科技大學 | 醫務管理系健康管理組 | 16030 | 5 | |
| | 元培醫事科技大學 | 生物科技暨製藥技術系 | 16031 | 3 | |
| | 中華醫事科技大學 | 護理系 | 16032 | 1 | |
| | 中華醫事科技大學 | 醫學檢驗生物技術系 | 16033 | 4 | |
| | 中華醫事科技大學 | 語言治療系 | 16034 | 6 | |
| | 中華醫事科技大學 | 視光系 | 16035 | 2 | |
| | 中華醫事科技大學 | 環境與安全衛生工程系 | 16036 | 2 | |
| | 美和科技大學 | 護理系 | 16037 | 5 | |
| | 美和科技大學 | 社會工作系 | 16038 | 1 | |
| | 長庚學校財團法人長庚科技大學 | 護理系(嘉義校區) | 16039 | 3 | |
| | 長庚學校財團法人長庚科技大學 | 護理系(林口校區) | 16040 | 3 | |
| | 慈濟學校財團法人慈濟科技大學 | 醫學影像暨放射科學系 | 16041 | 3 | |
| | 慈濟學校財團法人慈濟科技大學 | 護理系 | 16042 | 10 | |
| | 亞東技術學院 | 醫務管理系 | 16043 | 4 | |
| | 亞東技術學院 | 工業管理系 | 16044 | 4 | |
| | 16 不分群招生名額合計 | | | | 201 |

附錄五 招生申訴處理辦法

- 一、為確實保障考生權益，特訂定「招生申訴處理辦法」(以下簡稱本辦法)。
- 二、申訴主體：凡參加 108 學年度科技校院繁星計畫聯合推薦甄選入學招生(以下簡稱本招生)之考生，得依據本辦法之規定提起申訴。
- 三、108 學年度科技校院繁星計畫聯合推薦甄選委員會(以下簡稱本委員會)為處理相關申訴，成立「招生申訴評議委員會」(以下簡稱申訴會)，申訴會由技專校院招生委員會聯合會(以下簡稱本會)「緊急事件處理小組」成員擔任之。
- 四、凡考生參加本招生之相關作業，認為有疑義且損及其個人權益，雖當場循正常行政程序要求處理仍無法獲得補救，得依本辦法規定，向本委員會提起申訴。
- 五、申訴處理程序：
 - (一) 考生參加本招生發生本辦法第四條申訴事項時，應於108年5月30日(星期四)12:00前向本委員會提出書面申訴，逾時不予受理。(申訴表請見本簡章附件八考生申訴表)。
 - (二) 本委員會將申請案件提交申訴會，申訴未循申訴辦法之程序請求補救者，申訴會得以書面駁回。
 - (三) 申訴人於申訴會未作成評議決定書前，得撤回申訴。
 - (四) 申訴之調查以不公開為原則，但得通知申訴人、對造及關係人到會說明。
 - (五) 申訴提起後，若申訴考生就申訴事件或其牽連之事項向申訴會以外之機關提出申訴者，應即於1週內以書面通知申訴會。申訴會獲知上情後應即中止評議，俟中止評議原因消滅後繼續評議。其間如影響考生權益，責任概由考生自行負責。
 - (六) 評議決定書應包括主文、事實、理由等內容，不受理之申訴亦應做成評議決定書，惟其內容只列主文和理由。
 - (七) 評議決定書經本會主任核定後，送達申訴考生。
 - (八) 評議效力：

評議決定書經完成行政程序後，申訴會應即要求本委員會採行，本委員會如認為與法規抵觸或事實上有窒礙難行者，應即列舉具體事實與理由陳報本會主任，並副知申訴會，主任如認為有理由者，得移請申訴會再議，但以1次為限。
- 六、申訴會如有建議補救措施者，應提出具體建議，提請本委員會議追認及補救。
- 七、申訴人及證人如有虛構事實或偽造證據情事，一經查明，申訴會即停止評議，並以書面駁回申訴，必要時並送請司法機關偵辦。

附錄六 個人資料保護之宣告

技專校院招生委員會聯合會（以下簡稱本會）主辦 108 學年度科技校院繁星計畫聯合推薦甄選入學招生（以下簡稱本招生），須依個人資料保護法規定，取得並保管考生個人資料，在辦理招生事務之目的下，進行處理及利用。本會將善盡善良保管人之義務與責任，妥善保管考生個人資料，僅提供招生相關工作目的使用。

1. 考生資料蒐集與目的：

凡報名本招生者，即表示同意授權本會，得將自考生報名參加本招生所取得之個人及其相關成績資料，運用於本招生事務使用。

2. 考生資料利用期間、地區、對象及方式：

本會在辦理本招生所蒐集之考生資料僅提供招生相關工作目的使用，並提供其報名資料及成績予（1）考生本人、（2）受委託報名之集體報名單位或原高中職就讀學校、（3）其他技專校院或大學入學招生之主辦單位、（4）辦理新生報到或入學資料建置之學校、（5）技專校院招生策略委員會、（6）教育部。

3. 考生資料蒐集之類別：

本招生蒐集之考生個人資料包含姓名、性別、出生年月日、身分證統一編號（或居留證統一證號）、畢業高職學校、所屬群別、畢（結）業學制科別、校內群名次、通訊地址、聯絡電話、行動電話、電子信箱、競賽證明文件影本、證照證明文件影本、語文能力證明文件影本、學校幹部證明文件影本、志工證明文件影本、社會服務證明文件影本、社團參與證明文件影本、家長或監護人姓名、家長或監護人聯絡電話、家長或監護人行動電話、緊急聯絡人關係、緊急聯絡人姓名、緊急聯絡人電話、緊急聯絡人行動電話、原住民身份別等。

4. 考生資料儲存及保管：

依個人資料保護法規定，除非有其他法令限制，本會考生個人資料保存時間，為自本招生之學年度起算 6 個學年度，並於時間屆滿後銷燬。

5. 考生資料權利行使：

依個人資料保護法第 3 條規定，除非有其他法令限制，考生可就個人的資料享有（1）查詢或請求閱覽、（2）請求製給複製本、（3）請求補充或更正、（4）請求停止蒐集、處理或利用、（5）請求刪除等權利。但考生請求權利行使，不得影響本招生有關資料審查、排名或分發結果等相關工作。

本會聯絡電話：（02）27725333 轉 226

本會地址：10608 臺北市大安區忠孝東路三段 1 號國立臺北科技大學億光大樓 5 樓。

6. 考生權益：

若考生不同意提供個人資料（註）予本會，本會將不受理考生報名本入學招生，且視同考生放棄參加本招生。

註：原住民身分別僅供教育部統計之用，學生可自行選擇是否填寫，未填寫此欄位不會影響學生報名資格。

附件一

108 學年度科技校院繁星計畫聯合推薦甄選入學招生
考生報名表（範例）

| | | | | | | |
|-------------|----------|---------------------|-----------------------|------------|------------|---|
| 考生資料 | 甄選編號 | ○○○○○ | 高職學校推薦順序 | | 第 1 順位 | |
| | 姓名 | 蔡○○ | 原住民 | 是 | 性別 | 男 |
| | 出生年月日 | 090 年 1 月 1 日 | 身分證統一編號 或居留證統一編號 | | L1234***89 | |
| | 高職學校 | 999 國立○○商工（日間部） | | | | |
| | 群別 | 01 機械群 | 群人數：338 人 | | | |
| | 畢（結）業學制別 | 綜合高中 電腦製圖學程 | | | | |
| 通訊欄 | 地址 | 10608 臺北市忠孝東路三段 1 號 | | | | |
| | Email | star@ntut.edu.tw | | | | |
| | 電話 | 02-27738881 | 行動電話 | 0912****78 | | |
| 家長或監護人 | 姓名 | 蔡○○ | | | | |
| | 電話 | 02-27731722 | 行動電話 | 0987****21 | | |
| 學業平均成績 | | | 群名次百分比：1%，校內群名次：第 1 名 | | | |
| 專業及實習科目平均成績 | | | 群名次百分比：1%，校內群名次：第 1 名 | | | |
| 英文平均成績 | | | 群名次百分比：1%，校內群名次：第 1 名 | | | |
| 國文平均成績 | | | 群名次百分比：1%，校內群名次：第 1 名 | | | |
| 數學平均成績 | | | 群名次百分比：1%，校內群名次：第 1 名 | | | |

※本人確認以上所有欄位皆已核對完畢，資料皆正確無誤，且已確實瞭解隱私保護政策聲明，並同意授權技專校院招生委員會聯合會使用本人之個人資料為辦理招生相關工作目的使用。

※本人確認了解並同意遵守，錄取生無論放棄與否，一概不得參加 108 學年度四技二專甄選入學。

※凡登錄原住民身分之考生，即同意本委員會透過「內政部電子查驗機制系統」查驗考生戶籍資料，無須繳寄「戶籍資料證明文件」，此欄位僅提供教育部統計使用，為非必要性之蒐集。考生可自行選擇是否提供，未提供者不會影響其報考資格。

考生簽名：_____

| | | | |
|------------|--|----------|--|
| 承辦人 簽章 | | 組長 簽章 | |
| 教務主任 簽章 | | 校長 簽章 | |

中華民國_____年_____月_____日

附件三

108 學年度科技校院繁星計畫聯合推薦甄選入學招生
各項競賽、證照及語文能力檢定等證明彙整表（範例）

| 項次 | 採計項目 | 發證單位 | 發照/比賽日期 | 備註 |
|----|-------------------------------------|--------------------|------------|----|
| 1 | 全國高級中等學校技藝 技賽/會計資訊/第 14~ 23 名 | 教育部 | 2018.12.04 | |
| 2 | 領有技術士證/14900 會 計事務/丙級技術士證 | 勞動部（原行政院 勞工委員會） | 2017.10.11 | |
| 3 | 領有技術士證/14900 會 計事務/乙級技術士證 | 勞動部（原行政院 勞工委員會） | 2018.10.30 | |
| 4 | 領有技術士證/11800 電 腦軟體應用/乙級技術士 證 | 勞動部（原行政院 勞工委員會） | 2018.3.07 | |
| 5 | 領有技術士證/12000 電 腦硬體裝修/丙級技術士 證 | 勞動部（原行政院 勞工委員會） | 2017.02.26 | |
| 6 | 語言能力檢定/日本語能 力測驗(JLPT)/二級或 N2 | 財團法人語言訓練 中心 | 2017.08.23 | |
| 7 | 語言能力檢定/全民英檢 (GEPT)/中級初試 | 財團法人語言訓練 中心 | 2016.12.27 | |

註：

1. 考生須於報名時，於「網路報名系統」點選登錄持有之項目，由系統列印本表；未依規定辦理者，概不予受理及採計。
2. 證明文件僅須繳交影本，惟須由所就讀高職學校加蓋「本件核與原件相符」戳章及審核人職章。
3. 請將相關證明影本依本表項次順序，黏貼於「網路報名系統」所產生之黏貼單上，並附於本彙整表之後。

高職學校
審查單位戳章

考 生 簽 章：_____

高職學校承辦人簽章：_____

中華民國_____年_____月_____日

附件四

108 學年度科技校院繁星計畫聯合推薦甄選入學招生
學校幹部、志工、社會服務及社團參與等證明彙整表（範例）

| 項次 | 採計項目 | 期間 | 備註 |
|----|---------------------------|-------|----|
| 1 | 學校幹部/班長/106.1.15 | 高一上學期 | |
| 2 | 學校幹部/風紀股長/107.3.1 | 高一下學期 | |
| 3 | 學校幹部/社團幹部/熱舞社社長/107.9.10 | 高三上學期 | |
| 4 | 社團參與/熱舞社/106.6.25 | 高一下學期 | |
| 5 | 社團參與/象棋社/107.1.20 | 高二上學期 | |
| 6 | 社團參與/排球社/107.6.20 | 高二下學期 | |
| 7 | 社團參與/愛心社/108.1.10 | 高三上學期 | |
| 8 | 志工或社會服務/台大醫院志工服務/107.8.25 | 25 小時 | |

註：

1. 考生須於報名時，於「網路報名系統」點選登錄持有之項目，由系統列印本表；未依規定辦理者，概不予受理及採計。
2. 證明文件僅須繳交影本，惟須由所就讀高職學校加蓋「本件核與原件相符」戳章及審核人職章。
3. 請將相關證明影本依本表項次順序，黏貼於「網路報名系統」所產生之黏貼單上，並附於本彙整表之後。

高職學校
審查單位戳章

考 生 簽 章：_____

高職學校承辦人簽章：_____

中華民國_____年_____月_____日

附件五

108 學年度科技校院繁星計畫聯合推薦甄選入學招生
推薦報名資格及第 6 比序、第 7 比序總合成績複查申請表

申請日期： 年 月 日

| | | |
|--|-------|-----|
| 就讀學校： | 甄選編號： | 姓名： |
| 電話： | 手機： | 傳真： |
| 電子郵件 (e-mail) 帳號： | | |
| 複查項目： <input type="checkbox"/> 在校學業成績排名未在全科 (組) (或全學程) 前 30% 以內 <input type="checkbox"/> 綜合高中生修畢專門學程科目學分未達 25 (含) 學分以上者 <input type="checkbox"/> 全程 (高一至畢業前) 非就讀同一學校 <input type="checkbox"/> 第 6 比序：各項競賽、證照及語文能力檢定之總合成績 <input type="checkbox"/> 第 7 比序：學校幹部、志工、社會服務及社團參與之總合成績 | | |
| 複查原因 (請詳述) | | |
| | | |
| 複查結果及處理 (考生請勿書寫此欄) | | |
| | | |

注意事項：

- 一、第 6 比序與第 7 比序之各項總合成績之複查，僅就考生報名檢附比序項目之證明文件辦理查核，不得要求補件。
- 二、甄選編號應填寫清楚正確。
- 三、請於 108 年 4 月 3 日 (星期三) 12:00 前傳真至本委員會申請複查。
- 四、複查方式：請將本申請表傳真至本委員會提出複查申請，並以電話確定本委員會已收到傳真。未依規定期限及方式申請複查概不受理；複查結果由本委員會以電話或書面方式回覆。傳真：(02) 2773-1722，電話：(02) 2772-5333 轉 226、212。
- 五、傳真之相關文件如有塗改或變造，經查屬實者，考生應負相關法律責任。

附件六

108 學年度科技校院繁星計畫聯合推薦甄選入學招生
排名及分發結果複查申請表

申請日期： 年 月 日

| | | |
|--------------------|-----------------------------|-------------------------------|
| 就讀學校： | 甄選編號： | 姓名： |
| 電話： | 手機： | 傳真： |
| 電子郵件 (e-mail) 帳號： | | |
| 複查項目： | <input type="checkbox"/> 排名 | <input type="checkbox"/> 分發結果 |
| 複查原因 (請詳述) | | |
| | | |
| 複查結果及處理 (考生請勿書寫此欄) | | |
| | | |

注意事項：

- 一、甄選編號應填寫清楚正確。
- 二、截止日期：排名複查截止日為108年4月10日 (星期三) 12:00前。
分發結果複查截止日為108年4月25日 (星期四) 12:00前。
- 三、複查方式：複查排名者，請將本申請表傳真至本委員會，複查分發結果者，除傳真本申請表外，另須傳真就讀志願表；提出複查申請，並以電話確定本委員會已收到傳真。未依規定期限及方式申請複查概不受理；複查結果由本委員會以電話或書面方式回覆。傳真：(02) 2773-1722，電話：(02) 2772-5333轉226、212。
- 四、傳真之相關文件如有塗改或變造，經查屬實者，考生應負相關法律責任。

附件七

108 學年度科技校院繁星計畫聯合推薦甄選入學招生
放棄錄取資格聲明書

本人_____自願放棄108學年度科技校院繁星計畫聯合推薦甄選入學招生
_____【錄取學校/系（組）、學程】之錄取資格，
並且知悉無法參加108學年度四技二專甄選入學，特立此書，本人概無異議。
此致 _____（錄取學校）
放棄原因說明：

錄取生簽名：_____ 身分證統一編號：_____

家長（監護人）簽名：_____ 聯絡電話：_____

中華民國_____年_____月_____日（放棄截止日期：108年5月7日12：00前）

第一聯 錄取學校存查

108 學年度科技校院繁星計畫聯合推薦甄選入學招生
放棄錄取資格聲明書

本人_____自願放棄108學年度科技校院繁星計畫聯合推薦甄選入學招生
_____【錄取學校/系（組）、學程】之錄取資格，
並且知悉無法參加108學年度四技二專甄選入學，特立此書，本人概無異議。
此致 _____（錄取學校）
放棄原因說明：

錄取生簽名：_____ 身分證統一編號：_____

家長（監護人）簽名：_____ 聯絡電話：_____

中華民國_____年_____月_____日（放棄截止日期：108年5月7日12：00前）

第二聯 考生自存

此放棄聲明書填妥後，請於108年5月7日（星期二）12：00前傳真至錄取學校（各校傳真電話請詳見簡章第13頁至第91頁），且以電話確定錄取學校已收到傳真，始完成放棄程序，未依規定期限及方式聲明放棄者，概不受理。

附件八

108 學年度科技校院繁星計畫聯合推薦甄選入學招生
考生申訴表

考生如須申訴，請填寫本表，檢具相關證明文件於108年5月30日（星期四）12：00前傳真至本委員會，傳真後並以電話確認本委員會已收到傳真；申訴結果由本委員會以電話或書面方式回覆。

電話：（02）2772-5333轉226、212

傳真：（02）2773-1655、（02）2773-1722

收件編號：

（報名考生請勿填寫）

| | | | |
|--------------------|--|-----------------------|--|
| 考生姓名 | | 身分證統一編號 (或居留證統一證號) | |
| 通訊地址 | | | |
| 聯絡電話 | | 手機 | |
| 申訴主題 | | | |
| 申訴內容 (請以條列方式敘述) | | | |

考生簽名：_____

申訴日期： 108 年 月 日

108學年度科技校院繁星計畫聯合推薦甄選入學招生申訴回覆表

| | | | |
|------|--|--|--|
| 回覆內容 | | | |
|------|--|--|--|

| 回覆日期 | 回覆單位 | 承辦人簽章 | 承辦人電話 |
|------|------|-------|-------|
| | | | |